Ingyenes városi lap. Minden számnak helyi értéke van! XXXII. évfolyam, 8. szám 2022. április 21.

Csabai Mérleg

Békéscsaba Kultúrájáért kitüntetésben részesült!

Szarvas Péter polgármester üzenete a ballagóknak

Fotó: Imre György

Kedves Végzősök!

A ballagás közös ünnep. Az iskola, a család és a település ünnepe. Életetek egyik legmeghatározóbb élményeként fogtok visszagondolni arra a napra, amikor elköszöntök iskolátoktól, szüleitektől, barátaitoktól és városotoktól, Békéscsabától. A búcsú lezár egy időszakot és tudni kell az új irány felé fordulni, meglátni a feltáruló lehetőségeket és élni velük.

Négy, öt, hat vagy éppen nyolc együtt töltött középiskolás év sok idő, a közös élmények egy életre megmaradnak. Búcsúzóul elevenítsétek fel az órák közötti viccelődések, az osztálykirándulások felejthetetlen emlékeit és a tanítási órákon elhangzott emlékezetes poénokat. Bízom benne, hogy hiányozni fognak számotokra az iskola falain kívül megélt közös élmények is. Rengeteg jó barátra leltetek. Megtapasztaltátok, milyen az igazi diákélet. Együtt vonultatok iskolátokat képviselve a Csabai Garabonciás Napokon. Együtt kacagtatok és sportoltatok a diák sportrendezvényeken. Ez az idő, amelyet megtöltöttetek élményekkel, barátságokkal, veletek marad örökre. Köszönöm, hogy az elmúlt években élettel töltöttétek meg Békéscsaba városát. A pezsgő mindennapjaitok által vált Békéscsaba igazi diákvárossá.

Kettős érzés kavaroghat most bennetek. Egyrészt a búcsú, az elválás szomorúsága, másrészt pedig az előttetek álló ismeretlen felfedezésének jóleső izgalma. De ne feledjétek, életetek nagy, közös próbája, az érettségi és a szakmai vizsgák még előttetek állnak. Kívánom, hogy sikeresen álljatok helyt a vizsgákon, akik továbbtanulni készülnek, azoknak sikeres felvételit kívánok! Szüleitekkel és a tanáraitokkal együtt drukkolunk nektek!

Kívánom, hogy legyetek sikeresek a választott életpályátokon. Sose felejtsétek el a középiskolás éveket. Emlékezzetek rá, Békéscsabán mindig otthon lesztek, Békéscsaba hazavár!

Végezetül Winston Churchill, egykori brit miniszterelnök gondolatait fogadjátok tőlem útravalónak:

„Az egyetlen útmutató az emberhez a lelkiismerete; az egyetlen pajzs tetteink becsületességének és őszinteségének emléke. Nagyon meggondolatlan dolog végigsétálni az életen e pajzs nélkül, mert reményeinket olyan gyakran gúnyolja ki a kudarc és borulnak fel terveink. De ezzel a pajzzsal, még ha játszik is velünk a sors, mindig becsületesen menetelhetünk."

Szarvas Péter
polgármester

ZÖLD ÖNKORMÁNYZAT

Jaminában, a Mazán László utcai önkormányzati területen is folyik az erdősítés

Nagy Ferenc alpolgármester és Ádám Pál, a városüzemeltetési, fejlesztési és környezetvédelmi bizottság elnöke a Mazán László utcában fásított területen

Békéscsaba zöld város. Az idelátogatók szinte kivétel nélkül megjegyzik, hogy milyen szép zöld település Békéscsaba. Ahogyan elődeink, úgy a jelenlegi vezetés is megtesz mindent a zöldfelületek megőrzése, gyarapítása érdekében. A városnak jelenleg 150 hektárnyi erdeje van, a közterületeken pedig több mint 63 ezer fa áll, és a közelmúltban újabb 1500 csemetét telepítettek.

Március elején, két helyszínen, a Lencsésin, a volt ifjúsági tábor területén, illetve Jaminában, a Mazán László utcai önkormányzati területen 1500-1500 erdészeti csemetét telepítettek önkormányzati forrásból a szakemberek.

– A Lencsési lakótelepen és a Mazán László utcában is egy korábbi erdészeti beavatkozást követő fapótlás miatt ültettük a mintegy 60-70 centiméteres erdészeti csemetéket. Az erdősítésre a szakemberek olyan őshonos fafajokat választottak ki – a Lencsésin nyárfát, míg a Mazán László utcán kocsányos tölgyet – amelyek a Kárpát-medencében jelenleg is előfordulnak, és kiválóan alkalmazkodnak a környezeti viszonyokhoz – tájékoztatott *Nagy Ferenc* alpolgármester, hozzátéve, hogy az erdőtelepítés és a fásítás mindenkinek közös ügye, az egyik kiemelt cél pedig Békéscsaba erdővel és fával borított területeinek növelése.

Nagy Ferenc hangsúlyozta, hogy a város vezetése elkötelezett híve a fenntarthatóságnak, a környezettudatos gondolkodásmódnak. Ezeket a szempontokat szem előtt tartják a mindennapi tevékenységek során és településen megvalósuló fejlesztések tekintetében is.

FOLYTATÁS A 3. OLDALON

„Egy térség képviselete az Országgyűlésben megtisztelő, egyben nagy felelősséggel járó feladat"

Átvette megbízólevelét Herczeg Tamás országgyűlési képviselő

Herczeg Tamás a választási eredmény jogerőre emelkedését követően, a városháza Mokos termében vette át országgyűlési képviselői megbízólevelét.

Az országgyűlési választás szavazatainak 100 százalékos feldolgozottsága mellett, Békés megye 1. számú választókerületében *Herczeg Tamás* (Fidesz-KDNP), a választókerületet az előző ciklusban is képviselő jelölt nyerte meg a választást a szavazatok 48,27 százalékával. A második legtöbb szavazatot (40,05 százalék) *Stummer János,* az ellenzéki összefogás jelöltje kapta, utána *Gyebnár Dávid,* a Mi Hazánk jelölte következett (6,67 százalék).

Herczeg Tamás a választási eredmény jogerőre emelkedését követően, április 12-én, ünnepélyes keretek között vette át országgyűlési képviselői megbízólevelét az Országgyűlési Egyéni Választókerületi Választási Bizottság elnökétől, *dr. Styaszni Andreától.*

– Egy térség képviselete az Országgyűlésben megtisztelő, de egyben nagy felelősséggel járó feladat. Ehhez a munkához kaptam ismét felhatalmazást a Békéscsabán, Csabaszabadiban, Csorváson, Gerendáson, Kétsopronyban, Kétegyházán, Kondoroson, Szabadkígyóson, Telekgerendáson és Újkígyóson élő szavazópolgároktól április 3-án. A következő négy évben, az eddigi munka folytatásaként, továbbra is az itt élőkkel konzultálva, a települési vezetőkkel együttműködve dolgozom majd a térség fejlődéséért, és a lakosság életminőségének javításáért – fogalmazott Herczeg Tamás.

A Csabai Mérleg kérdésére az országgyűlési képviselő kifejtette: a választás eredménye felhatalmazást jelent arra, hogy a munkát ugyanúgy kell folytatnia, mint eddig. Kitért arra is, hogy a baloldali összefogás jelöltje, Stummer János volt a legfőbb ellenfele.

– A választást megelőzően 3–4 százalékos különbséget prognosztizáltam köztünk, de azt nem tudtam volna megmondani, hogy kinek a javára – jegyezte meg Herczeg Tamás, hozzátéve, hogy valamennyi itt élő választópolgár képviselője szeretne lenni a parlamentben, függetlenül attól, hogy kire szavaztak az emberek.

Lassan megérkeznek az első fecskék

Az elmúlt két évtizedben több mint 50 százalékkal csökkent a hazai fecskeállomány, mára már minden második madár eltűnt az ereszek alól. A folyamat megfordítása közös érdekünk Békéscsabán is.

Boldog Gusztáv természetvédelmi őrkerület-vezető elmondta, hogy vannak, akik nem kedvelik a fecskéket, mert piszokkal jár, ha valahol kialakítják az életterüket. De van lehetőség arra, hogy a madárpiszok ne kerüljön a szemünk elé.

– Ennek a megakadályozására szolgál az a kis egyszerű eszköz, amit fecskepelenkának nevezünk. Egy darab deszkáról van szó, amit a fészek alá teszünk, így a piszok erre a falapra kerül. Ezáltal a bejárónkat illetve az ablakpárkányunkat megóvjuk. Amikor a fészkelésnek vége, ezt a fadeszkát könnyen le tudjuk takarítani, és várhatjuk vissza a fecskéket – fogalmazta meg Boldog Gusztáv.

Semmiféleképpen nem szabad megakadályozni a fecskék fészkelését, a madárfészkek eltávolításánál pedig figyelembe kell venni néhány szabályt.

– Ha a saját épségünket veszélyezteti egy fészek, például kéményt tömít el, akkor azonnal cselekedni kell. Más esetben, mivel a fecskék természetvédelmi oltalom alatt állnak, az ő fészkeik eltávolításához hatósági engedély kell – nyilatkozta a szakember.

Már most érdemes kihelyezni a fecskepelenkát. Ennek az elkészítése, illetve kihelyezése nem engedélyköteles. Ezt bárki elkészítheti egy fadeszka, szög és kalapács segítségével – tette hozzá a szakember.

Csifárry Zsuzsanna

WENCKHEIM TURISTA- ÉS KERÉKPÁRÚT KIALAKÍTÁSA

Békéscsaba Megyei Jogú Város Önkormányzata tájékoztatja a lakosságot, hogy a Wenckheim turista- és kerékpárút kialakítása tárgyú projekt keretében a kerékpárforgalmi létesítmények kivitelezési munkái 2020 augusztus hónapban megkezdődtek, majd több ütemben további szakaszokkal bővültek.

A kivitelezéssel jelenleg érintett szakaszok: Gerla településrész, Békéscsaba-Szabadkígyós közötti földút, Ligeti sor-Sikonyi utca.

A gerlai-pósteleki szakaszok forgalomba-helyezése folyamatban van, a létesítményt csak saját felelősségre lehet használni.

A Csabai utca Csalogány utca – buszmegálló közötti szakaszán a kivitelezés befejeződött, az útburkolat zavartalanul használható.

A Szabadkígyós – Békéscsaba szakaszon folyamatban van a kivitelezés: Békéscsabáról a Kerekegyházi úton haladva, az út végétől, a korábban elkészült szakasz folytatásaként a Bányatavak felé az aszfaltozás is elkezdődött, Szabadkígyós Kastély utca felől Békéscsaba irányába ugyancsak készül az aszfaltozás. A középső szakaszon közműkiváltás után az útalap készítése van folyamatban. A teljes szakasz építésének határideje 2022 június eleje.

A Ligeti soron elkészült a kerékpárút és a sétány építése. Az óvoda előtti parkoló átépítése befejeződött. A padkarendezés folyamatban van. A teljes szakasz építésének határideje 2022 június eleje.

A kivitelezési munkálatok alatt kérjük az érintetteket, hogy kövessék figyelemmel a tájékoztatókat, szíveskedjenek figyelemmel lenni a munkavégzés alatt létrehozott ideiglenes forgalomtechnikai kialakításokra.

A munkavégzés során kérjük az érintettek szíves megértését, türelmét és közreműködését.

A fentiek mellett tisztelettel kérjük, hogy a projekt keretében elkészült, pihenést, kikapcsolódást szolgáló egyedi tervezésű létesítményekre (kilátó, komplex fedett pihenőhelyek, padok, asztalok), és a kihelyezett kerékpáros kellékek épségére vigyázzunk, hogy sokáig és minél többen tudjuk használni mindannyiunk örömére, megelégedésére.

Amint az elmúlt hetekben jeleztük a Bányatavaknál lévő új kilátó megrongálódása, valamint a kerékpárjavító szerszámok eltűnése után az értékes, egyedi tervezésű 4 db padot és 2 db asztalt ismeretlenek eltulajdonították. Továbbra is kérjük, hogy aki valamilyen információval rendelkezik a bútorokat illetően, szíveskedjen jelezni a polgármesteri hivatalban. Ismételten kérjük Önöket, hogy vigyázzunk a környezetünkre, óvjuk közös értékeinket!

Békéscsaba Megyei Jogú Város Önkormányzata

A Csabai szlovák evangélikusok története – könyvbemutató

Bemutatták a békéscsabai szlovák önkormányzat legújabb könyvét április 14-én, a Szlovák Tájházban. A kiadvány a Csabai szlovák evangélikusok története címet viseli, és a város 300 éves történelmét öleli fel.

A Szlovák Tájház Áchim L. Andrásról elnevezett termében tartott eseményen megjelenteket Békéscsaba alpolgármestere köszöntötte. *Varga Tamás* beszédében hangsúlyozta, hogy a békéscsabai szlovák önkormányzat az új kiadványnyal egy 21. századi koncepció mentén mutatja be a szlovákság gyökereitől napjainkig tartó történetét, olyan trendinek számító vizuális eszközökkel, melyek segítenek megszólítani a fiatal korosztályt is.

– Azzal, hogy ismert vagy a város történetében fontos emberek életútját, tetteiket jobban megismerik az itt lakók, valamint a település történetével is tisztában lesznek, ezzel erősödik a kötődés, még inkább kialakul egy identitás, amelynek megtartó ereje lehet, ez fontos napjainkban – fogalmazott az alpolgármester.

Mint ahogy a rendezvényen elhangzott, a kötet még tavaly jelent meg, azonban a pandémia miatt csak most mutatták be a szélesebb közönségnek. A könyv egy átfogó képet ad Békéscsaba elmúlt 300 évéről, egyfajta szlovák szemüvegen keresztül. A kötet Szeberényi Lajos Zsigmond, a 20. század első felében tevékenykedő evangélikus lelkész cikksorozatán alapul, melyet akkoriban még szlovák nyelven írt. Ezt a művet felhasználva, kiegészítve alkotta meg *Kiszely András*, a békéscsabai szlovák önkormányzat elnöke és *Püski-Liker Bence* szerkesztő-szerző a friss változatot.

– A könyv lényege, hogy bemutassa azt a várost, amelyben élünk, egy olyan perspektívából, amelyet nem igazán ismerünk. Egy egyszerű csabai sokszor nincs tisztában azzal, hogy kik építették a nagytemplomot, kik alakították ki azt a mai városképet, amelyben nap, mint nap járunk, ők mind-mind szlovákok, az elődeink voltak – részletezte a mű jelentőségét Kiszely András.

A kötet megvásárolható a Szlovák Tájházban, valamint a Szlovák Kultúra Házában.

Vincze Attila

„TB”-SAROK

Békés Megyei Kormányhivatal

Kedvezően alakultak a nyugdíjszámítási szabályok

Az átlagkeresetek tavalyi növekedése kedvező hatással volt a nyugdíjak összegének alakulására is. Az öregségi nyugdíj kiszámításánál az 1988. január 1-jétől a nyugdíjazás kezdő időpontjáig elért nyugdíjjárulék alapjául szolgáló kereseteket, jövedelmeket kell figyelembe venni.

Idén az 1957-ben született korosztály éri el a nyugdíjkorhatárt, ami esetükben a 65. életév betöltése. Ugyanakkor öregségi teljes nyugdíjra életkorától függetlenül továbbra is jogosult az a nő, aki legalább negyven év jogosultsági idővel rendelkezik.

Az öregségi nyugdíj összegét idén változatlanul az elismert szolgálati idő és a figyelembe vehető havi átlagkereset alapján kell megállapítani. A nyugdíj összegét ennek megfelelően a ledolgozott évek, gyermekneveléssel eltöltött és egyéb, jogszabályban meghatározott időszak alapján kell kiszámolni. Például, ha valaki 30 év nyugdíjjogosultsághoz figyelembe vehető szolgálati időt szerzett, öregségi nyugdíjának összege az ellátás alapjául szolgáló havi átlagkereset 68 százaléka lesz. 40 ledolgozott év esetén 80, 50 év elérésekor pedig 100 százalékos mértékű az ellátás.

A havi átlagkereset megállapítása során a nyugdíjazást megelőző naptári év előtt elért keresetet, jövedelmet a nyugdíjazást megelőző naptári év kereseti szintjéhez kell igazítani, ezt nevezzük valorizációnak.

Idén a valorizációs szorzószámok ismét kedvezően alakultak. A Központi Statisztikai Hivatal hivatalos közleménye szerint tavaly a decemberi bruttó átlagkereset 492 800 forint volt, 9,7 százalékkal magasabb, mint egy évvel korábban. 2021-ben az éves bruttó átlagkereset 438 800, a nettó pedig 291 800 forintot ért el, mindkettő 8,7 százalékkal nőtt az előző év azonos időszakához viszonyítva.

Dávid Ferenc
főosztályvezető Békés Megyei Kormányhivatal Családtámogatási és Társadalombiztosítási Főosztály

Csabai Mérleg – ingyenes városi lap, Békéscsaba.
Megjelenik kéthetente 28 000 példányban.
Felelős kiadó: Békéscsabai Médiacentrum Kft. **Ügyvezető:** Diós Zsolt.
Főszerkesztő: Hegyi Boglárka. **Tördelő:** Máthé Csongor. **Szerkesztőség:** 5600 Békéscsaba, Szabadság tér 20–22. **E-mail:** info@bmc.media.hu, ertekesites@bmc.media.hu **Telefon:** 20/226-2920, 66/740-700.
A lapterjesztésért felel: Bartyik István, telefon: 70/317-8206.

bmc Békéscsabai Médiacentrum
Keressen minket az alábbi oldalakon:
www.behir.hu | facebook.com.behir.hu
instagram.com.behir.hu youtube.com.behirhu

Naponta 19.00 órától híradó,
helyi hírekkel a 7.Tv-n

ZÖLD ÖNKORMÁNYZAT

Jaminában is folyik az erdősítés

► FOLYTATÁS AZ 1. OLDALRÓL

Ádám Pál, a városüzemeltetési, fejlesztési és környezetvédelmi bizottság elnöke, jaminai önkormányzati képviselő megjegyezte, hogy mindig is szívügyének tekintette a környezet megóvását, a zöldfelületek ápolását, lehetőség szerinti növelését. Kiemelte, hogy képviselő-társaival nagy hangsúlyt fektetnek a város fásítására, a zöld területek karbantartására.

– Köztudott, hogy az elmúlt esztendőkben több ezer erdészeti csemetét telepített a város a Mazán László utcai erdőterületen. Bizottsági elnökként és jaminai lakosként is támogattam, hogy a Mazán László utcai önkormányzati területen további 1500 kocsányos tölgy erdészeti csemetét telepítsenek. A zöldfelületek – a fák a bokrok, gyepes területek – mindennapjaink szerves részei, életterünk alapjai. Azt a levegőt szívjuk, amit a növények állítanak elő. Azt fogyasztjuk, amit a zöld növények megtermelnek. Úgy gondolom, minden egyes fa sokat számít a levegő minősége szempontjából – fogalmazott a képviselő.

Ádám Pál hozzátette: bízik abban, hogy a most elültetett fák megfakadnak, és 5 év múlva már egy olyan egybefüggő erdőterületet fognak alkotni, ami jelentősen hozzájárul Jamina és az egész város jó levegőminőségének biztosításához.

M. E.

MUNKÁCSY-NEGYED

Fél éven belül elkészülhet a város egyik új ékköve, a felújított Ursziny-Beliczey kúria

Javában zajlik a Békéscsabai Napsugár Bábszínház új otthonának kivitelezése a Gyulai úton. A Modern Városok Programból finanszírozott projektben amellett, hogy egy teljesen új épületet kap a teátrum, megújul az Ursziny-Beliczey kúria műemléképülete és annak környezete is, amivel a város egy fontos értéket ment meg. A részletekről Szarvas Péter polgármester tájékoztatta a Csaba Mérleget.

A Gyulai úton található földszintes, szabadon álló, klasszicista kúriát az 1840-es évek végén építtette a szepsi Ursziny család, amely jelentős szerepet töltött be az akkori csabai közéletben. Az épületet az évszázad végén felvásárolta a Beliczey család, amelynek számos tagja vállalt fontos szerepet a város és a megye vezetésében, az ipartestületben, valamint a kulturális- és sportéletben. Közülük a legismertebb az a Beliczey Miklós volt, aki Békés vármegye utolsó főispánja lett, és akit 1942-ben Békéscsaba díszpolgárává választottak. A család 1944. március 19-ig, a német megszállásig használta a kúriát.

– Az épület a 180 éves történelme alatt sok híres személyhez kötődött. Azonban az utóbbi évtizedekben a helyi lakosok körében szinte teljesen elfelejtődött a kúria, amelyet az elmúlt esztendők során benőtt a növényzet. Az önkormányzat az említett okok miatt felelősséget érzett abban, hogy építészeti értékvédelmi szempontok alapján helyreállítsa a kúriát. Úgy döntöttünk, hogy a Munkácsy-negyed projekt részeként, a Modern Városok Program segítségével megmentjük az épületet. Az építészeti értékmentés számos példája szemmel látható az épület környezetében, hiszen a kúriával szemben már majdnem befejeződött a Munkácsy Emlékház teljes felújítása, illetve rövidesen elindul a Munkácsy Mihály Múzeum homlokzati tatarozása is a tető-rekonstrukció után – fogalmazott *Szarvas Péter*, hozzátéve, hogy szeretnék megmenteni Békéscsaba legfontosabb építészeti emlékeit az utókor számára.

A polgármester elmondta, hogy a kúria épületének tekintetében – a jogszabályok értelmében – szinte mindent az eredeti állapotára kell visszaállítani, amelyben korábbi fotók, tervrajzok segítenek. A kivitelezőknek nem volt egyszerű már a felújítás megkezdése sem, mivel nem várt statikai problémákba ütköztek, amelyek plusz feladatokat jelentettek.

– A rekonstrukció mégis jól halad, hamarosan elkészül a tetőzet és folytatódnak a belső munkálatok. A helyiségek is az eredeti kiosztásnak és színeknek megfelelően készülnek el, és az akkori kornak megfelelő nyílászárókat helyeznek majd be. A felújítás végén – várhatóan fél éven belül – a kúriában visszaköszön a 19. század polgári hangulata – tájékoztatott a polgármester.

Szarvas Péter megjegyezte, hogy a klasszicista épületben szórakoztató- és látogatóközpont kap helyet, valamit irodák és raktárhelyiségek lesznek. A kivitelezők a kúriában egy panorámás fogadótermet is kialakítanak, amilyen régen is megtalálható volt az épületben.

A kúriában továbbá a Békéscsabai Napsugár Bábszínház kap helyiségeket. A bábszínház eddig nem rendelkezett saját otthonnal, a Jókai színházhoz tartozó épületben léptek fel és lépnek fel ma is. Most azonban a kúria mellett egy modern, minden igényt kielégítő épületszárnyat építenek fel, ahol korszerű körülmények között fogadhatják majd a kicsiket és szüleiket.

A beruházással együtt a kert is teljesen megújul, a régi, öreg fák helyett egy szép, ligetes környezet fogadja majd a látogatókat a kúria mellett.

Hidvégi Dávid

Május elején van a határidő

Április 3-án lezajlott az országgyűlési választás és az ugyanazon a napon megtartott népszavazás is. A hatályban lévő rendelkezések szerint a kampány során, a köztereken használt eszközök, plakátok eltávolítására harminc nap áll rendelkezésre.

A választás után általában még néhány hétig láthatóak a hirdetőtáblákra, hirdetőoszlopokra kihelyezett választási plakátok. *Dr. Bacsa Vendel* jegyző, a helyi választási iroda vezetője a kérdésünkre elmondta, hogy mostanra a kampány leginkább az online térbe helyeződött át, a tényleges, papír alapú plakátragasztás visszavonulóban van, azonban így is jelentős számban tettek ki plakátokat Békéscsaba több pontján is.

– Ezeket a plakátokat a szavazás napját követő harminc napon belül köteles eltávolítani az, aki kihelyezte, vagy akinek az érdekében kihelyezték – emelte ki a jegyző. Hozzátette, hogy ha ezt nem teljesítik a megadott időn belül, akkor az önkormányzat először felszólítja az érintetteket. Amennyiben a felszólításnak sem tesznek eleget, abban az esetben az önkormányzat jár el az ügyben, amelynek költségét áthárítja az érintettre.

A várost járva szemmel látható, hogy a legtöbb aktivista már leszedte a plakátok nagy részét. A még kint levő plakátok eltávolítására bő egy hét áll még rendelkezésre.

Szabó Judit

Időközi választás

Választási közlemény

A Békéscsabai Helyi Választási Bizottság 1/2022. (IV. 13.) számú határozatával – Dr. Ferenczi Attila önkormányzati képviselő elhalálozása okán – időközi önkormányzati képviselőválasztást tűzött ki 2022. június 26. napjára a békéscsabai 4. számú egyéni választókerületben.

A választás a 11., 12., 13., 14. és 15. szavazókör illetékességi területét, vagyis az alábbi békéscsabai területeket érinti:

Ábrahámffy u. (teljes), Bethlen u. (teljes), Bojtorján u. (teljes), Corvin u. (teljes), Csenkesz u. (teljes), Cser u. (teljes), Csorba u. (teljes), Dózsa György út (páratlan oldal 33-45., páros oldal 36-52), Éger u. (teljes), Felső-Körös sor (mindkét oldal 1-33.), Fövenyes u. (teljes), Haán Lajos tér (teljes), Ilosvai u. (teljes), Kastély u. (teljes), Kaszáló köz (teljes), Katica u. (teljes), Kisfaludy u. (teljes), Kölcsey u. (teljes), Kőris u. (teljes), Lehel u. (teljes), Lencsési út (páratlan oldal 1-53.), Menta u. (teljes), Őzike u. (teljes), Perje u. (teljes), Pipacs köz (teljes), Pitypang u. (teljes), Rétköz u. (teljes), Révai Miklós u. (páros oldal 2-12.), Rezeda u. (teljes), Sás köz (teljes), Szabó Pál tér (teljes), Tessedik u. (páros oldal 2-18.), Tölgyfa u. (teljes), Vajda János u. (teljes), Vilim u. (teljes).

A választással érintett választópolgárok részére a Nemzeti Választási Iroda az értesítőt 2022. május 6. napjáig küldi meg. Az értesítő tartalmazza a szavazás pontos helyét és idejét.

Jelöltet ajánlani a Helyi Választási Irodától igényelhető ajánlóíven lehet 2022. május 7. és 23. napja között.

A Helyi Választási Iroda ügyfélszolgálati munkatársai elérhetőek a Polgármesteri Hivatal Békéscsaba, Szent István tér 7. I. emelet 113. irodájában. Telefonszám: 66/523-810 és 66/886-620.

A Helyi Választási Bizottság elnöke *Gojdárné dr. Balázs Katalin,* elnökhelyettese *Pusztai Istvánné*, választott tagja *Kalló Mártonné.* A bizottság székhelye: Békéscsaba, Szent István tér 7., elektronikus levélcíme: valasztasibizottsag@bekescsaba.hu; faxszáma: 66/523-804. A Választási Bizottság határozatai elérhetőek a www.bekescsaba.hu oldalon, a Választások menüpontban, a Letölthető anyagok almenüben.

Dr. Bacsa Vendel
jegyző, a Helyi Választási Iroda vezetője

ÁRVERÉS – építési telkek

Békéscsaba Megyei Jogú Város Önkormányzata árverésen kívánja értékesíteni a következő ingatlanjait: a Békéscsaba, Kőrösi Csoma Sándor utcában található 3 db építési telkét.

Ingatlan adatok:

1. helyrajzi szám: 1495/9, **terület:** 647 m², az **árverés időpontja:** 2022. május 12. 10.00 óra.

Az ingatlan kikiáltási ára: bruttó 8 700 000 Ft, azaz bruttó nyolcmillió-hétszázezer forint a hatályos áfatörvénynek megfelelően.

2. helyrajzi szám: 1495/8, **terület:** 850 m², az árverés **időpontja:** 2022. május 12. 10.30 óra.

Az ingatlan kikiáltási ára: bruttó 10 500 000 Ft, azaz bruttó tízmillió-ötszázezer forint a hatályos áfatörvénynek megfelelően.

3. helyrajzi szám: 1495/5, terület: 680 m², az árverés **időpontja:** 2022. május 12. 11.00 óra.

Az ingatlan kikiáltási ára: bruttó 8 500 000 Ft, azaz bruttó nyolcmillió-ötszázezer forint a hatályos áfatörvénynek megfelelően.

Az árverések helyszíne: Békéscsaba Megyei Jogú Város Polgármesteri Hivatala (Békéscsaba, Szent István tér 7.) földszint Munkácsy Mihály tárgyaló.

Aki az árverésen részt kíván venni, annak az árverés megkezdéséig a **kikiáltási ár 10 százalékát letétbe kell helyeznie** Békéscsaba Megyei Jogú Város Polgármesteri Hivatalának pénztárába, vagy átutalással az OTP Bank Nyrt-nél vezetett **11733003-15345008** számú bankszámlára teljesíteni.

A hirdetés részletes szövege a város internetes weblapján (www.bekescsaba.hu) az Aktualitások/Eladásra, hasznosításra kínált ingóságok és ingatlanok elérési útvonalon található, valamint Békéscsaba Megyei Jogú Város Polgármesteri Hivatalának hirdetőtábláján megtekinthető.

További felvilágosítással Békéscsaba Megyei Jogú Város Polgármesteri Hivatalának Stratégiai–Fejlesztési Osztálya szolgál. Telefonszám: 66/886-511.

LAKOSSÁGI FELHÍVÁS

Városunkban jelenleg is folyamatban vannak útépítési és útfelújítási munkálatok, amelyek „A Modern Városok Program keretében megvalósuló békéscsabai útfejlesztési célok megvalósítása" című, GF/JSZF/816/5 (2020) iktatószámú projektben, valamint járdahálózat-fejlesztési munkálatok a „Békéscsaba járdahálózatának fejlesztése (Támogató Okirat száma: BMÖGF/950-1/2020)" tárgyú projektek keretében valósulnak meg.

Az út- és járdahálózat fejlesztési programok műszaki készültségi foka a tervezetteknek megfelelő.

Az útépítési, útfelújítási, valamint járdahálózat-fejlesztési munkálatok (I., II., III. ütemek) esetében a felelős vállalkozó a: **HÓDÚT Kft., 6060 Tiszakécske, Béke utca 150.,**

A járdahálózat-fejlesztés IV. üteme esetében a felelős vállalkozó: **Békéscsabai Városfejlesztési Nonprofit Kft. 5600 Békéscsaba, Szent István tér 7.**

Tájékoztatjuk a Tisztelt Lakosokat, hogy a projektek keretében, a fejlesztéssel érintett utcák esetében a műszaki megvalósítás a vállalkozási szerződések és azok mellékleteiben, valamint a jóváhagyott tervdokumentációkban foglalt műszaki tartalom alapján történik. A kivitelezés során a vállalkozók ezekben a dokumentumokban foglalt előírásoktól nem térhetnek el.

Felhívjuk a tisztelt lakosok figyelmét, hogy a projekt keretében a munkálatok elvégzésére a megjelölt felelős vállalkozók, illetve azok alvállalkozói jogosultak. A projektre való hivatkozással a vállalkozók (fő- és alvállalkozók) nevében, harmadik fél általi, a kivitelezési munkák elvégzésére tett kezdeményezés, próbálkozás valótlan.

Kérjük, hogy az a lakos, aki ehhez hasonló megkeresést tapasztalt, vagy ténylegesen csalás áldozatává vált, tegyen feljelentést a rendőrségen!

Békéscsabai Városfejlesztési Nonprofit Kft. e-mail: bcsvarosfejlesztes@bcsvarosfejlesztes.hu

MVP MODERN VÁROSOK PROGRAM BÉKÉSCSABA
KÉSZÜLT MAGYARORSZÁG KORMÁNYA TÁMOGATÁSÁVAL

DAREH BÁZIS Hulladékgazdálkodási Nonprofit Zrt.

LOMTALANÍTÁS BÉKÉSCSABÁN

A DAREH BÁZIS Hulladékgazdálkodási Nonprofit Zrt. értesíti a lakosságot, hogy Békéscsabán

– 2022. május 7-én, szombaton az I.körzetben,

– 2022. május 14-én, szombaton a II. körzetben lomtalanítási napot tart.

Lomtalanítása körzetek

1. körzet: Jamina (Szarvasi út - Budapest vasútvonal - Kereki u. által határolt terület), Kenderföldek, Mezőmegyer, Fényes, Gerla, Dobozi út elkerülőn kívüli szakasza, Szója utca és Meteor utca

2. körzet: Belváros, I. kerület, II. kerület, III. kerület, IV. kerület, VI. kerület, Vandhát, Béke -kertek, Keleti-kertek, Borjúréti-kertek, Kastély-szőlők

Tájékoztatjuk ügyfeleinket, hogy a közszolgáltató a lomtalanítás alkalmával a lakosságnál (természetes személy ingatlanhasználók háztartásában) feleslegessé vált nagydarabos hulladékokat (amelyek méreteik miatt nem rakhatók a hulladékgyűjtő-edénybe) **gyűjti össze és szállítja el.** A közszolgáltató gazdálkodó szervezetektől, egyéb intézményektől, lomhulladékot nem szállít el.

Kérjük, hogy a lomokat reggel 6 óráig, a lakóház előtti, a hulladékgyűjtő járművekkel jól megközelíthető közterületre helyezzék ki, ne az úttestre tegyék, mert azzal akadályozhatják a forgalmat.

Lomtalanításkor kirakható hulladék	Lomtalanításkor NEM szállítják el
bútorok (asztal, szék, szekrény, ágy, komód) szétszerelt, mozgatható állapotban	kommunális hulladék
fából készült tárgyak, (ablakkeret – üveg nélkül, ajtó, kerítés)	elkülönítetten gyűjtött csomagolási üveg-, papír, műanyag- és fémhulladék (szelektív csomagolási hulladék)
műanyag (linóleum) padló	zöldhulladék (ág, nyesedék, lomb, fű),
kerti bútor	építési törmelék (pl. kád, wc-csésze, sitt, stb., síküveg, ablakkeret üveggel)
ágynemű, textil, ruhanemű (zsákban/dobozban kihelyezve)	építési – bontási tevékenységből származó hulladék (drótkerítés, fémkerítés, ereszcsatorna, egyéb bontásból származó hulladék)
matrac (szétvágva/összetekerve)	fémből készült tárgyak (például fémcső, ágykeret, autóülés)
szőnyeg, padlószőnyeg (kötegelt állapotban)	fénycső
hordó (fa/műanyag – üres állapotban)	gyógyszerhulladék
virágtartó	elektromos háztartási eszköz, elektronikai hulladék
gyerekjátékok (fajáték, műanyag játék nem elektronikus)	gumiabroncs, traktorgumi, kerékpárgumi
műanyag medence	veszélyes és különleges kezelést igénylő hulladék (akkumulátor, festék, fáradt olaj, hígító, növény-védőszer, szárazelem, stb.)
	ipari, mezőgazdasági, szolgáltatási tevékenység következtében keletkezett fólia
	sütőolaj, sütőzsiradék
	ömlesztett módon kihelyezett hulladék

Felhívjuk figyelmüket, hogy a táblázatban az elszállítható és az el nem szállítható hulladékok körét a teljesség igénye nélkül, tájékoztató jelleggel soroltuk fel.

A lomhulladékot kézzel helyezik a járműbe, ezért felhívjuk a lakosság figyelmét, és kérjük, hogy a lom kihelyezésénél szíveskedjenek tekintettel lenni arra, hogy a kihelyezett lom mérete akkora legyen, hogy azokat a cég munkatársai kézi erővel meg tudják emelni és be tudják helyezni a hulladékgyűjtő járműbe (100 cm x 100 cm x 80 cm).

A meghirdetett időponton túl, valamint az ömlesztett módon kihelyezett hulladék, vagy lomhulladéknak nem minősülő hulladék (gumihulladék, elektronikai hulladék, építésből, bontásból származó hulladék, veszélyes hulladék, stb.) illegálisan kihelyezett hulladéknak minősül, így azokat a továbbiakban sem áll módunkban elszállítani. Tájékoztatjuk a lakosságot, hogy az illegális hulladék elhelyezése hatóságilag tilos, mely hatósági eljárás megindítását vonhatja maga után!

Az el nem szállítható hulladékok leadhatóak:

• egyes hulladéktípusok esetében, a társaság által üzemeltetett hulladékgyűjtő udvarokon. Az igénybevétel részletes feltételei az alábbi linken találhatóak: https://www.dareh.hu/_bazis/hulladekgyujto-udvarok/

• a közszolgáltató által nem gyűjthető hulladékok esetében, más vállalkozás által üzemeltetett hulladékudvarokon.

A lomtalanításról ügyfélszolgálatunktól kaphat részletes tájékoztatást. Postacím: 5600 Békéscsaba, Kinizsi utca 4-6., telefon + 36-66/447-150, e-mail: ugyfelszolgalat@grnkft.hu, szallitasi-informaciok@grnkft.hu. Honlap: www.dareh.hu

A hulladékgazdálkodási közszolgáltatásról szóló további részletes információk a www.dareh.hu oldalon érhetőek el.

ÚTFEJLESZTÉS BÉKÉSCSABÁN

A tervezett ütemnek megfelelően haladnak a békéscsabai útfejlesztési program kivitelezési munkálatai

Magyarország Kormánya a Modern Városok Program keretében **7 038 999 000 Ft** összegű támogatást biztosított a békéscsabai útfejlesztési célok előkészítésére és megvalósítására.

A támogatási összeg elsősorban **belterületi, szilárd burkolattal nem rendelkező utcák** útépítésére használható fel, de a városnak lehetősége van a támogatási összeg egy részét útfelújítási munkák **(elavult aszfalburkolat cseréje)** elvégzésére fordítani. A támogatási összeg felhasználásával az önkormányzat célja, annak a fejlesztési programnak a folytatása, amely a XXI. századhoz méltó városi úthálózat kialakításához vezet, és az eredménye nyomán a lakossági, kommunális igények kielégítése mellett elmondható lesz, hogy Békéscsaba városa megfelel a modern társadalmi elvárásoknak.

A kiviteli munkák február elejétől folytatódtak, továbbá márciustól fokozatosan az útépítés II. ütemével bővülnek.

A fejlesztési program jelenlegi állása és a megvalósítás tervezett ütemezése

1. Útépítés I. ütem (45 utca/szakasz): A kivitelezési munkák előrehaladása folytán 27 utcában az útépítménnyel elkészültek. Jelenleg 18 utcában folynak kivitelezési munkálatok, ebből 9 utcában elkészült az útalap, és megtörtént a kötő- és a kopóaszfalt burkolatának terítése. Ezekben az utcákban az útpadka építés van folyamatban.

2. Útfelújítás (63 utca/szakasz): Az útfelújítási munkákkal 34 utcában elkészültek, a rész műszaki átadás-átvételi eljárás megtörtént. Jelenleg 28 utcában folynak kivitelezési munkálatok a kopóaszfalt-réteg terítésével. A Selyemakác utcában is hamarosan megkezdődik az útfelújítási munka.

3. Útépítés II. ütem (38 utca/szakasz): A kivitelezési munkálatok 11 utcában megkezdődtek, 7 utcában vízvezeték-rekonstrukciós munkálatokkal, és 4 utcában már az útalap-építés van folyamatban. További 12 utcában a munkakezdés tervezett időpontja: 2022. július 1.

Az útfelújítással és útépítéssel érintett utcák/szakaszok részletes listája a behir.hu portálon és az utfejlesztesbekescsaba.hu oldalon tekinthető meg.

Felhívjuk a lakosok figyelmét a fejlesztéssel érintett területeken a munkagépek jelenlétére, valamint arra is, hogy a közúti forgalomban az építési anyagok beszállítása miatt a tehergépjármű forgalom megnövekedésére is számítani kell.

Kérjük a közúton közlekedőket, vezessenek óvatosabban és figyelmesebben, vegyék figyelembe a kihelyezett közúti táblák utasításait. Kérjük az érintettek türelmét és megértését.

A projekt a Modern Városok Programban valósul meg.

További információ kérhető a projekt lebonyolítójától: Békéscsabai Városfejlesztési Nonprofit Kft., telefon 06 +36-66/241-791, e-mail: bcsvarosfejlesztes@bcsvarosfejlesztes.hu

A projektről bővebben a utfejlesztesbekescsaba.hu weboldalon olvashatnak.

Turisztikai partnerségi találkozó Békéscsabán

Előre az aktív életért

A Körösök Völgye Natúrpark Egyesület, valamint az Aktív és Ökoturisztikai Fejlesztési Központ szervezte meg a közelmúltban a Körösök Völgye Látogatóközpontban azt a partnerségi találkozót, amely bemutatta az Aktív Turisztikai Stratégiát. A találkozóra Révész Máriusz is Békéscsabára látogatott.

A rendezvényen *Szarvas Péter* az egyesület elnökeként és Békéscsaba polgármestereként köszöntötte a megjelenteket. Elmondta: a térségi települések első embereivel közösen dolgoznak azon, hogy a fejlődés fennakadás nélkül mehessen végbe a megyében – legyen szó útfelújításokról vagy sportlétesítmények renoválásáról.

– Az egyesület 20 éves történelme során számos turisztikai fejlesztést hajtott végre Gyulán, Békésen, Békéscsabán és a Körösök különböző szakaszain. Láthatóan egyre többen fordulnak Magyarországon az aktív turizmus felé. Keresik az olyan szolgáltatásokat, olyan helyszíneket, ahol hódolni lehet a kerékpározásnak, a vízi turizmusnak vagy éppen a gyalogló, a művészeti, kastélylátogató turizmusnak. Ezeknek igyekszünk eleget tenni a továbbiakban is – fogalmazott Szarvas Péter.

Baráth Gergely, az Aktív és Ökoturisztikai Fejlesztési Központ ügyvezetője a Körösök Völgye Natúrpark Egyesülettel való kapcsolatukról és közös munka előzményeiről tájékoztatott.

– Egy három éve alakult szervezetet vezetek, amelynek az a célja, hogy az országban olyan desztinációkat alakítsunk, amelyek alkalmasak arra, hogy családok, baráti társaságok eltöltsenek egy-egy hosszú hétvégét, jól érezzék magukat, bejárják a vidéket, megismerjék a településeket és a természeti szépségeket – tette hozzá Baráth Gergely.

Révész Máriusz, az Aktív Magyarországért felelős kormánybiztos elmondta: feladatuk és célja a programban, hogy az embereknek biztosítsák az aktív életmódhoz szükséges feltételeket.

– Turistaházakat, kerékpárutakat, vízitúra megállóhelyeket újítunk fel vagy létesítünk. De nemcsak a turizmussal foglalkozunk, hanem próbáljuk elérni, hogy a városaink is élhetőbbek legyenek. Célcsoportjaink közé tartoznak a gyerekek, fiatalok, idősebbek egyaránt. Ennek megfelelően bringaparkokat, futóköröket építünk. A jégpálya is egyre vonzóbb, ezért támogatjuk az ehhez kapcsolódó kezdeményezéseket. Mind a gyerekeknek, mind a felnőtteknek lehetőséget kell teremteni a mozgásra, aktivitásra, hogy egészségesebben éljünk – részletezte Révész Máriusz.

Csiffáry Zsuzsanna

BÉKÉS MEGYEI ÖNKORMÁNYZAT

Békés megye újra összefog!

A Békés Megyei Védelmi Bizottság felkérésére újra elindította a felajánlások koordinálására szolgáló weboldalát a Békés Megyei Önkormányzat. A honlapot még a koronavírus-járvány elején hozták létre, most pedig új funkciót adtak neki.

– A Békés Megyei Önkormányzat 2020-ban, a koronavírus-járvány kezdetén hozta létre a bekesmegyeosszefog.hu oldalt azért, hogy összekapcsolja azokat, akik segítséget szeretnének nyújtani, azokkal, akik a pandémia kapcsán valamilyen segítségre szorulnak – fogalmazott *Zalai Mihály*, a megyei önkormányzat elnöke, aki bejelentette, hogy április ötödikétől új funkcióval indult újra a weboldal.

Mint mondta, az önkormányzat most azoknak kíván segítséget nyújtani, akik Ukrajnából Magyarországra érkeznek, azon belül akár Békés megyébe, hiszen ide is egyre többen utaznak.

– Emellett szeretnénk azoknak is segíteni, akik az otthonukban maradtak, különösen Kárpátalján. Tudjuk, hogy oda még annál is többen érkeztek, mint ahányan elmenekültek onnan, tehát ott is sok segítségre van szükség – emelte ki az elnök.

Zalai Mihály arról is beszámolt, hogy hat karitatív szervezet: a Szeged-Csanádi Egyházmegyei Karitász, a Magyar Máltai Szeretetszolgálat, a Magyar Ökumenikus Segélyszervezet, a Magyar Református Szeretetszolgálat, a Baptista Szeretetszolgálat Alapítvány és a Magyar Vöröskereszt Békés Megyei Szervezete együttműködésével végzik a segítő munkát. Hozzátette: tőlük folyamatosan kapják az információt, hogy milyen segítségre van aktuálisan szükség. Ezeket az oldal kiemelten kezeli, és egy külön keretben jeleníti meg. Például gyermekjátékra, gyermekhordozóra, és ágyneműre folyamatosan szükség van, az oldalon pedig egy kattintással megtehető a felajánlás. Zalay Mihály, az önkormányzat elnöke kiemelte, hogy az oldallal generálni szeretnék a felajánlások számát, segíteni szeretnének azoknak, akiknek szándékukban áll adakozni.

– Többféle felajánlást lehet tenni, az anyagi támogatáson túl mindig szükség van tartós élelmiszerekre, főleg olyanokra, amelyeket segédeszköz nélkül fel lehet bontani – mondta Zalai Mihály, hozzátéve, hogy a Békés Megyei Önkormányzat telefonon is fogadja a felajánlásokat, amely után összekötik az ajánlattévőt a megfelelő segélyszervezettel.

Száz éve született Lipták Pál, a könyvtár egykori igazgatója

Lipták Pál születésének 100. évfordulója alkalmából tartott megemlékezést és rendezett kiállítást a Békés Megyei Könyvtár április 14-én. Az eseményen egy portréfilmet is levetítettek az intézmény alapítójáról.

A Békés Megyei Könyvtárban tartott megemlékezésen *Rakonczás Szilvia*, az intézmény igazgatója köszöntötte a megjelenteket, majd *Varga Tamás,* Békéscsaba kultúráért felelős alpolgármestere nyitotta meg az eseményt. *Dr. Ambrus Zoltán* nyugalmazott könyvtárigazgató Egyazon égbolt alatt című előadásával irányította rá a figyelmet Lipták Pál sokoldalúságára, fáradhatatlanságára. Mint fogalmazott: emlékeznünk kell sokunk mesterére, mert az emberekhez való hozzáállása, bánásmódja, illetve a művészetek terén végzett munkássága példaértékű.

Lipták Pál 1949-től az Urszinyi-házban működő körzeti könyvtár vezetőjeként dolgozott. Irányítása alatt, 1952. március 9-én Békéscsabán nyílt meg az ország első megyei könyvtára. Az intézményben irodalmi klub, rádió és zenegép működött, a kölcsönző részlegben „válogatópolcokat", az olvasóteremben kézikönyveket helyeztek el. Itt alakították ki a helytörténeti köteteket tartalmazó Békési Gyűjteményt.

Lipták Pál 1952-től 1985-ig volt a Békés Megyei Könyvtár igazgatója, ez idő alatt több újítást is bevezetett. Nevéhez fűződik a szabadpolcos rendszer és az ország első zenei könyvtári részlegének kialakítása.

Lipták Pál (1922–2007)

Az 1961-ben átadott – 1962-ben és 1964-ben kibővített – gyermekkönyvtár az ország első nagy alapterületű, önálló gyermekrészlege volt. 1962-ben nyílt meg a szabadpolcos felnőtt könyvtár, amelyet a Lipták által tervezett bútorokkal rendeztek be.

Könyvtáros pályafutása megkoronázásának az 1985. augusztus 20-án átadott új könyvtárépület tekinthető. Jelentős szerepe volt a tervek elkészítésében, megvalósításában. 1985 végén vonult nyugdíjba, de ezután sem szakadt el a könyvtártól: artotéka- és kortárs grafikai gyűjteményt alakított ki, megteremtette az olvasók számára a lehetőséget grafikák és rajzok kölcsönzésére, és gondozta A hónap műtárgya-sorozatot, melyhez ismertetőket is készített. Rendszeresen szervezett képzőművészeti kiállításokat.

Visszatért a '90-es évek legendás zenekara, a Nihil

Újra összeállt az egykoron országos ismertségnek örvendő Nihil zenekar utódja, a Finis Nihil. A Nihil valaha az volt Békéscsabának, Békés megyének, mint a Tankcsapda Debrecennek, a Kispál és a Borz Pécsnek vagy a Quimby Dunaújvárosnak.

A zenekar 1989 tavaszán alakult meg Medgyesegyházán, a helyi *Tóth András*, akkoriban Gombi, manapság Goffry gitározott, *Hegyi József*, Öcsi volt a dobos. Hozzájuk csatlakozott a békéscsabai *Povázsai Szilárd* énekesként és *Prisztavok Tibor* basszusgitárosként. Érdekesség, hogy Prisztavok Tibor képzőművészként is ismert a csabai művészvilágban, akinek több alkotása is látható a városban, többek között a Csabagyöngye homlokzatát díszítő szőlőlevél. Március végén leplezték le az első teljes alakot ábrázoló szobrát, a Munkácsy Mihály ihlette, Rőzsehordó nőt a Munkácsy-negyed szívében.

A Nihil első korszaka a punk jegyében telt. Első hivatalos koncertjüket 1989 májusában adták a csabai Vasutas Művelődési Házban, a helyi fiatalok által működtetett Alternatív Zenei Club szervezésében. A hangverseny után híre ment a bandának és országszerte felléptek.

Szépen-lassan Békés megye legkeresettebb exportcikkévé váltak, turnéztak a Kispál és a Borzzal, az 1990-es Tégla Művelődési Házban megrendezett koncertjükön pedig az akkor szárnyait bontogató Tankcsapda volt az előzenekaruk. Csabai fellépéseik több esetben összművészeti eseménnyé váltak, hiszen koncertjeik alkalmával szívesen engedtek teret más művészeti ágak helyi képviselőinek.

Néhány csendesebb év után új demóanyaggal tértek vissza. A kifinomultabb, de borongósabb hangzás a dark wave hazai élvonalába sodorta a csapatot.

1994-ben azonban véget ért a történet. A többszöri doboscsere, a ki- majd visszalépések, a tagok munkája nem engedte, hogy a Békés megyei kultusz-zenekar a már említett bandák útjára lépjen. A zenekar feloszlásakor a három alapító mellett *Mészáros Levente* ütötte a dobokat.

2019-ben, a zenekar megalapításának 30. évfordulóján összeállt a Nihil – a tagok a folytonosság végett a Finis Nihil nevet választották – azóta is együtt vannak és új dalokat írnak. A koronavírus-járvány megnehezítette a koncertezést, de a Nihil nagy, csabai visszatérése megtörtént 2020. novemberében a Black Light Night nevezetű rendezvényen. Azóta több helyen felléptek és adtak szobakoncertet is, hogy eljuthassanak a régi és az új rajongókhoz.

(A Nihil zenekar visszatérését az Emberi Erőforrások Minisztériuma Kultúráért Felelős Államtitkársága és a Békéscsabai Médiacentrum Kft. támogatta.)

NETRE FEL

NMHH-program

Eljárt az idő a 3G internetet használó mobilkészülékek felett

A hazai mobilszolgáltatók 2022-ben fokozatosan megszüntetik

a 3G hálózataikat, ami azt jelenti, hogy azokkal a mobiltelefonokkal, amelyek ezeket a hálózatokat használják, nem lehet majd elérni az internetet. A Nemzeti Média- és Hírközlési Hatóság (NMHH) támogatási programmal segíti az elavult készülékek korszerűbbre cserélését.

A legnagyobb szolgáltatók bejelentették, fokozatosan megszűntetik a 3G hálózataikat, annak érdekében, hogy kapacitásaikat teljes egészében a gyorsabb és jobb minőségű internetelérést biztosító 4 és 5G hálózatok építésére fordítsák. A Magyar Telekom az év második felére az egész országban megszünteti a 3G-t, a Yettel 2022 júniusában szintén elindítja az első nagyobb lekapcsolási hullámot.

Mit fogunk érzékelni mindebből?

Aki csak telefonálásra és sms-ezésre használja mobilját, annak nem szükséges cserélnie, hiszen ezek a funkciók továbbra is elérhetőek lesznek. Akik viszont a 3G-készülékeken adatforgalmat is használnak, azoknak érdemes váltaniuk egy sokkal nagyobb adatátvitelt nyújtó 4- és 5G-s mobilra, enélkül ugyanis – otthoni wifi hiányában vagy az utcára kilépve – elérhetetlenné válnak az internetes böngészők, az üzenetküldő appok vagy például a GPS-alapú navigáció is.

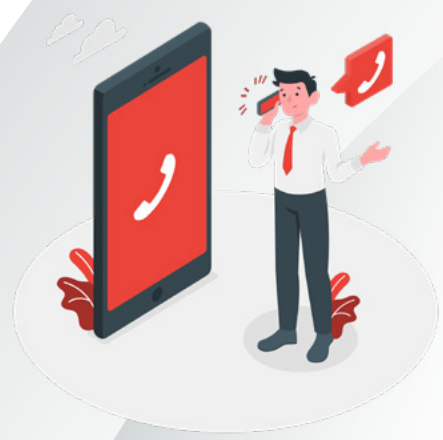

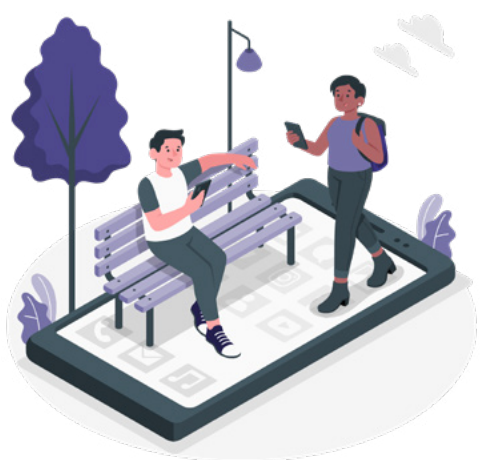

Mit tegyünk, ha továbbra is szeretnénk mobilinternetezni?

Akik mobilinternetet is használnak készülékükön, azoknak érdemes a sokkal nagyobb adatátvitelt és így jobb minőségű felhasználói élményt nyújtó 4G- és 5G-képes mobiltelefonokra váltaniuk. A hazai 4G-hálózat lefedettsége és stabilitása az európai élvonalba tartozik, az 5G pedig hamarosan megváltoztatja mindazt, amit a mobilinternetről gondolunk. Érdemes tehát most váltani olyan készülékre, ami mindezt kihasználni képes.

Ehhez nyújt támogatást az NMHH készülékcsere-támogatási programja. A bruttó 20 ezer forintos támogatásra minden magyarországi lakóhellyel rendelkező természetes személy jogosult, aki olyan 3G-s vagy 2G-s mobilkészüléket szeretne korszerű, 4G- vagy 5G-képes okostelefonra cserélni, amelyen 2021. július 1. és december 31. között legalább egyszer sikeres hanghívást indított, adatforgalmat bonyolított vagy SMS-t küldött.

A támogatást a hazai szolgáltatók és kereskedők üzleteiben veheti igénybe. A részletekről bővebben a www.netrefel.hu weboldalon olvashat.

JÁRDAFEJLESZTÉS

Békéscsaba járdafejlesztési programjának készültségi szintje

Járdafejlesztési munkák I. ütemének lebonyolítása

A **projekt I. ütemében** 35 járda/járdaszakasz fejlesztésére kerül sor. A közbeszerzési eljárás során nyertes kivitelezővel az I. ütem vállalkozási szerződéseit aláírták 2021. július 23-án, a munkaterület átadása 2021. július 29-én megtörtént. A kivitelezési munkák 2021. szeptember 6-án kezdődtek meg.

Az I. ütem 1. rész keretében térkő burkolattal ellátott járda épült a **Kórház utcán, a Dedinszky utcán és a Telep utcán.** Aszfaltburkolatú járda kialakítása történt meg a **Sikonyi úton, Bezerédj utcán és a Csalogány utcában**. A Csalogány utca egy részén járdalapos járda épült. Az érintett területeken a továbbiakban padkarendezés elvégzése szükséges.

Az **I. ütem 2. rész** keretében térkő-burkolattal ellátott járda épült a **Szőlő utcában**. Aszfaltburkolatú járda készült a **Lencsési 28–38.** mögött, és a **Kőmíves K. sor 37.-Virág presszó közötti szakaszon,** az **Aulich utcában (Szőlő u.-Berzsenyi u. között) és a Forgách utcában (Árpád sor - Berzsenyi u. között).** Az érintett területeken a továbbiakban padkarendezés elvégzése szükséges.

Az alábbi szakaszokon folynak építési munkák.

Sorszám	Békéscsaba járdahálózatának fejlesztése 1. ütem - 2. rész (2. vk.) helyszín	2022-ben elkészült	Jelenleg kivitelezés alatt	2022-ben tervezve	Megjegyzés
1	Bajza u. (Erdélyi sor-Egyetem)		X		Bontás, földmunka folyamatban.
2	Berzseny u. (Erdélyi sor-Málnás u.)		X		Kivitelezés utcaszakaszonként más előrehaladottsági állapotban ütemesem folyik.
3	Berzsenyi u. (Deák u.-Bajza u.)		X		Bontás, földmunka folyamatban.
4	Gyulai út-Alkotmány u.-Berzsenyi u.-Turzó u.		X		Szegélyezéssel, betonozással aszfaltozásra előkészítve.

Az I. ütem 3. rész keretében térkő-burkolattal ellátott járda épült az Áchim lakótelepen az Áchim L. András szobor környékén. Aszfaltburkolatú járda kialakítása történt meg az alábbi területeken: Kőrösi utca, Akácfa utca, Széna utca, Schweidel utca - Zöldfa utca, Czuczor utca, Lorántffy u. (Dombos u.-Vereckei u. között), Hadnagy utca, Esze Tamás u. és Karácsony János u. összekötő szakasz, Nyárfa utca (Szendrey u. - Gárdonyi. u. között), Botyánszki Pálné utca, Pulszky utca 18. előtt, Váczi Mihály utca 22-24. előtt, Bokor utca páratlan oldal (Csillag u. - Mokry u. között), Német Lajos utca, Dessewffy utca (Zöldfa u. Botyánszki Pálné u. között), Bibó utca folytatásában (0669 hrsz-ú úton), Berényi út 132. előtt, Berényi út 79. előtt, Lahner utca, Kézay utca. Az érintett területeken a továbbiakban padkarendezés elvégzése szükséges.

A projekt II. ütemében 39 járda/járdaszakasz fejlesztése valósul meg. A közbeszerzési eljárás során nyertes kivitelezővel az II. ütem vállalkozási szerződéseit aláírták 2021. október 26-án, a munkaterület átadására 2021. november 5-én került sor.

A kivitelezési munkák az alábbi területeken megkezdődtek.

Sorszám	Békéscsaba járdahálózatának fejlesztése 2. ütem - 1. rész (3. vk.) helyszín	2022-ben elkészült	Jelenleg kivitelezés alatt	2022-ben tervezve	Megjegyzés
1	Kisfényesi út Körte sortól a Csabagyöngye sorig		X		A kivitelezés utcaszakaszonként más előrehaladottsági állapotban, ütemesem folyik.
2	Körte sor (Kisfényesi út -híd között)			X	Munkakezdési engedély kiadva.
3	Györkei utca (a Fényesi u. 154. számnál)	X			Járdalapok lerakása elkészült.
4	Bojtár utca a Dobos István utcától a Bojtár 18-ig		X		Szegélyezéssel, betonozással aszfaltozásra előkészítve.
5	Dobos I. utca a Lencsési úttól a Bojtár utcáig		X		Szegélyezéssel, betonozással aszfaltozásra előkészítve.
6	Csikós utca (Bojtár u - Ostoros u.)		X		Szegélyezéssel, betonozással aszfaltozásra előkészítve.

Sorszám	Békéscsaba járdahálózatának fejlesztése 2. ütem - 2. rész (5. vk.) helyszín	2022-ben elkészült	Jelenleg kivitelezés alatt	2022-ben tervezve	Megjegyzés
1	Csányi utca páratlan oldal			X	Munkakezdési engedély kiadva.
2	Wlassics sétány 17-23., belső udvar és járda			X	Munkakezdési engedély kiadva.
3	Tessedik u. (Erkel-Aradi)			X	Munkakezdési engedély kiadva.
	Tessedik u.			X	Munkakezdési engedély kiadva.
4	Bartók B. út 42. (Vozárik u. -Szemere u)		X		Bontás, földmunka folyamatban.
5	Bartók B. út (Petőfi u. - Lepény Pál u.)			X	Munkakezdési engedély kiadva.
6	Aradi utca páros oldala		X		Bontás, földmunka folyamatban.
7	Árpád fejedelem tér megsüllyedt térburkolat			X	Munkakezdési engedély kiadva.
8	Damjanich u. Bartóktól az 1. számig. + a 7. szám		X		Szegélyezéssel, betonozással aszfaltozásra előkészítve.
9	4-es Honvéd u. a Tessedik utcától a 4-es Honvéd utca 16. számig			X	Munkakezdési engedély kiadva.

Sorszám	Békéscsaba járdahálózatának fejlesztése 2. ütem - 4. rész (10. vk.) helyszín	2021-ben elkészült	2022-ben elkészült	Jelenleg kivitelezés alatt	2022-ben tervezve	Megjegyzés
1	Jósika u. páratlan oldal (Batsányi u. -Franklin u.)			X		Bontás, földmunka folyamatban.
11	Bessenyei u. páros oldal (Batsányi u. -Tompa u.)			X		Bontás, földmunka folyamatban.
12	Bessenyei u. páratlan oldal (Franklin u. -Batsányi u.)			X		Bontás, földmunka folyamatban.

A projekt III. ütemében 56 járda/járdaszakasz fejlesztése valósul meg. A közbeszerzési eljárás során nyertes kivitelezővel az III. ütem 7-es, 11-es, és 12-es választókörzetre vonatkozó vállalkozási szerződéseket 2021. november 26-án aláírták, a munkaterület átadására 2021. december 6-án került sor.

A kivitelezési munkák az alábbi területeken megkezdődtek.

Sorszám	Békéscsaba járdahálózatának fejlesztése 3. ütem 8-as választókerület - helyszín	2022-ben elkészült	Jelenleg kivitelezés alatt	2022-ben tervezve	Megjegyzés
1	Csengeri u. páratlan oldal		X		Szegélyezéssel, betonozással aszfaltozásra előkészítve.
2	Szent Imre u. páros oldal	X			Aszfaltozás elkészült, padkarendezés szükséges.
3	Lipták u. 2-14.	X			Aszfaltozás elkészült, padkarendezés szükséges.
4	Lipták András u. 1-3-5.	X			Aszfaltozás elkészült, padkarendezés szükséges.
5	Kápolna u. páratlan oldal		X		Szegélyezéssel, betonozással aszfaltozásra előkészítve.
6	Bulcsú u. páratlan oldal		X		Szegélyezéssel, betonozással aszfaltozásra előkészítve.
7	Szent László u. páros oldala	X			Aszfaltozás elkészült, padkarendezés szükséges.
8	Czakó u. páratlan oldal			X	Munkakezdési engedély kiadva.
9	Áchim u. páros oldal		X		Kivitelezés utcaszakaszonként más előrehaladottsági állapotban ütemesem folyik.
10	Szigetvári u. páratlan oldal		X		Szegélyezéssel, betonozással aszfaltozásra előkészítve.
11	Zsíros u. 8. és 14.		X		Szegélyezéssel, betonozással aszfaltozásra előkészítve.
12	Rákóczi u. páratlan oldal	X			Aszfaltozás elkészült, padkarendezés szükséges.
13	Marik u. páros oldal		X		Szegélyezéssel, betonozással aszfaltozásra előkészítve.
14	Garai u. páratlan oldal			X	Munkakezdési engedély kiadva.
15	Békési út páratlan oldal			X	Munkakezdési engedély kiadva.
16	Kis-Tabán u. páros oldal		X		Szegélyezéssel, betonozással aszfaltozásra előkészítve.
17	Guttenberg u. páratlan oldal			X	Munkakezdési engedély kiadva.
18	Reök u. páros oldal		X		Bontás, földmunka folyamatban.
19	Bocskai u. páros oldal			X	Munkakezdési engedély kiadva.
20	Alsó Körös sor (Kiss Ernő u.-Piski u. között)		X		Szegélyezéssel, betonozással aszfaltozásra előkészítve.

A IV. ütem keretében 24 járda/járdaszakasz valósul meg. A közbeszerzési eljárás során nyertes kivitelezővel a vállalkozási szerződéseket 2022. február 3-án aláírták, a munkaterület átadására 2022. február 11-én került sor.

A kivitelező az érintett utcák lakóit a kivitelezési munka megkezdése előtt legalább két héttel korábban, írásban is tájékoztatja, megjelölve a helyi kapcsolattartójának az elérhetőségeit is. A vállalkozók a kivitelezés ütemezése során figyelembe veszik a technológiai, tárgyi, személyi és szervezési feltételeket A „Békéscsaba járdahálózatának fejlesztése” című projekt megvalósításával kapcsolatban folyamatosan tájékoztatják a lakosságot.

A munkavégzéssel kapcsolatos, bármilyen jellegű helyreállítási, illetve esetlegesen előforduló károkozást követő javítási munkákat a kivitelező elvégzi. A helyreállítások, javítások előkészítése, kivitelezése időt vesz igénybe, ezért kérjük a lakosság türelmét.

Kivitelező: HÓDÚT Kft., telefonszám: +36-66/452-352.

Projektmenedzsment szervezet: Békéscsabai Városfejlesztési Nonprofit Kft., 5600 Békéscsaba, Szent István tér 10., *Megyeri Sándor* projektmenedzser, telefonszám:+36-20/454-5693.

Gécs Béla nyomdász, tervező grafikus, tipográfus, helytörténeti kutató 85 éves

„A véremben van, hogy utánanézzek annak, ami érdekel”

Gécs Béla békéscsabai nyomdász, tervező grafikus, tipográfus, helytörténeti kutató, a Csabai Mérleg városi lap Békéscsaba anno rovatának ötletgazdája és írója április 18-án töltötte be a 85. életévét. Bár a koronavírus-járvány miatt az utóbbi két évben ritkábban találkozhattunk vele, de írásai most is folyamatosan jelennek meg, ráadásul az érdeklődése, tenni akarása ma is kifogyhatatlan, ismét egy könyvön dolgozik.

Gécs Béla 1973 és 1994 között a Kner Nyomdában a Külügyminisztérium felkérésére nyomtatványokat, meghívókat, üdvözlőlapokat, ültető-kártyákat készített az állami protokoll számára. Ezek többek között olyan személyek kezébe kerültek, mint Indira Gandhi indiai miniszterelnök, *II. Erzsébet királynő* és George Bush korábbi amerikai elnök.

– Nagyrészt a szerencsének köszönhető, hogy így alakult. A külügyminisztérium munkatársai láttak egy nálunk készült csomagolóanyagot, ami nagyon megtetszett nekik. Megkérdezték, készítenénk-e protokoll célokra igényes nyomtatványokat. Amikor a nyomdában jártak, akkor pont szabadságon voltam. Idősebb kollégáim ezt az aprólékos, időigényes munkát nem vállalták, de beajánlottak engem. Így aztán 1973-tól, húsz éven át készítettem az állami protokoll céljaira is nyomtatványokat – mesélte korábban.

Gécs Béla 1971 és 1982 között képviselte Magyarországot a lipcsei nemzetközi könyvművészeti és tipográfiai kiállításokon, de több hazai kiállításon is szerepelt. Nevéhez fűződik az Országos Tipográfiai Kiállítás és Verseny megszervezése, melynek először 1987-ben Budapest, majd négy alkalommal Békéscsaba adott otthont. Javaslatára rendezték meg külföldi tipográfusok részvételével az I. Inter-Typo Plakát 1996 nemzetközi kiállítást Békéscsabán.

– A tipográfiát hajdan egy idősebb kollégám, Bencsik Sándor szerettette meg velem. Amikor tipográfiai versenyt hirdettek Lipcsében, vidékről egyedüliként én kerültem be a magyar csapatba. Később úgy gondoltam, hogy érdemes lenne a betűk megjelenítésének művészetét még közelebb hozni az emberekhez, így az első, budapesti tipográfiai kiállítást követően, négy ilyen kiállítást szerveztem Békéscsabán. Ezek a tárlatok a nyomdászok tevékenységét emelték magasabb szintre – jegyezte meg.

Mindemellett Béla bácsi a Heti Mérleg (ma Csabai Mérleg) első arculatának tervezője, színének ötletgazdája és sok éven át a lap tipográfusa is volt.

– A kilencvenes évek elején felhívtak a városházáról, hogy szeretne velem beszélni az akkori polgármester, *Pap János.* Ő kért fel, hogy vegyek részt a Heti Mérleg létrehozatalában. Eredetileg a A4-es méretű volt az újság, és egy speciális sárga papírra készült. A későbbiekben, amikor már nem gyártották ezt a fajta papírt, nyomtatással tették színessé a csabaiak sárga újságját – nyilatkozott a szakember.

Gécs Béla évtizedek óta a nyomdászmúlt elkötelezett kutatója, nyomdásztörténeti sorozatot szerkesztett a Magyar Grafika és a Print et Publishing című szakmai lapokban. Több könyv és mini kiadvány szerzője, szerkesztője, tervezője, de szakmai kihívásként, hírverésként, önmaga rekordjait megdöntve készítette el a világ legkisebb újságjait is, amelyeket az Aacheni Nemzetközi Újságmúzeum és a mainzi Gutenberg Múzeum ritkaságai között őriznek.

– Korábban a nyomdászok törekedtek arra, hogy szakmai hírverésként a megszokottól eltérőt alkossanak, már háromszáz éve is készítettek például minikönyveket. Évtizedekkel ezelőtt egy idős kollégám nyomdai szaklapjában láttam fotókat a világ akkori legkisebb újságáról. Nézegettem a rekordok könyvét, hogy milyen nyomdai különlegességeket találok benne, és így jött a miniújság ötlete. A Tevan centenárium évében, 1989-ben elkészítettem az első mini újságot, a Békés Megyei Népújság 55x80 milliméteres változatát. Aztán egyre kisebbek és kisebbek következtek, 1990-ben a Typográfia (45x65 mm), 1992-ben a Heti Mérleg (40x60 mm), 2000-ben a Csabai Inter Reklám (21x31 mm), 2006-ban a Csabai Mérleg (19x27 mm), majd 2015-ben a Gutenberg (17x25 mm) – sorolta.

Gécs Béla lokálpatrióta is, helytörténeti kutatásokat végez, Békéscsabáról több száz várostörténeti írása jelent meg. Lapunkban, a Heti, majd 1999-től a Csabai Mérlegben a mai napig publikálja a Békéscsaba anno című sorozatban helytörténeti írásait, de több helytörténeti kiadvány szerzője is. Érdemei elismeréseül 1987-ben Tótfalusi Kis Miklós-díjat, 1997-ben a Kner-Tevan Alapítvány díját, 2000-ben Békéscsabáért kitüntetést, 2002-ben Lengyel Lajos-nívódíjat kapott.

– A véremben van a kíváncsiság, az, hogy utánanézzek annak, ami érdekel. Ha pedig valami motoszkál a fejemben, elkezdek kutatni, jegyzeteket, fénymásolatokat készítek, aztán azokból időről időre megszületik valami. Szeretném, hogy elődeink tettei ne merüljenek feledésbe – fogalmazott korábban.

Gécs Béla a mai napig aktív, kéthetente publikálja a Békéscsaba anno sorozat történeteit a Csabai Mérlegben, és jelenleg éppen békéscsabai múltidéző történeteken dolgozik, az 1919 és 1944 közötti időszakot áttekintve.

Mikóczy Erika

Ünnepi hangulatban

Húsvétkor különleges arcát mutatta meg a Szent István tér. Most először húsvéti dekorációkat is láthatunk a Fiume Étterem és a Sas Gyógyszertár előtti szigeteken.

Mint megtudtuk, a karácsonyi installációt követően most arra kérte fel a Virágok közt virágüzletet az önkormányzat, hogy készítsenek húsvéti dekorációt. Így az ünnep és egy kicsit a tavasz jelképeit is elhelyezték a főtéren, ahol nyuszikat, barikat, szélforgókat, tucatnyi sárgarépát és körülbelül 600 tojást – közülük a legtöbbet tojásfára akasztva – láthattak az érdeklődők. Az ötlet úgy tűnik elnyerte az arra járók tetszését, sokan fotózkodtak a tavaszi dekorációkkal. Máris számos kép jelent meg a közösségi oldalakon a húsvéti dekorációról.

Húsvéti meglepetés

Közösen várták a húsvétot a fényesi tanyák lovasai. A baráti társaság tagjai nagypénteken feldíszített szekerekkel jártak házról házra. A Balassi Néptáncegyüttes legényei pedig húsvéthétfőn indultak útnak, hogy egy-egy vödör vízzel locsolják meg az együttes táncos lányait.

Tavaszi virágokkal díszített lovas kocsival, nyuszi jelmezben indultak útnak nagypénteken a fényesi tanyák lovasai. Ezúttal azért volt különleges a lovas túra, mert az elmúlt években a kedvezőtlen időjárás vagy a koronavírus-járvány miatt húsvétkor nem tudtak összejönni. *Nógrádi Csilla* ötletgazda elmondta, hogy a lovas baráti társaság hosszú ideje a megszokott útvonalat követi: először a fényesi tanyákra, majd a Lencsési lakótelepre látogatnak el, onnan érkeznek vissza a tanyasi kiindulópontra, és igyekeznek közben az embereket mindig valami aprósággal meglepni.

Két év kihagyást követően pattantak lovas kocsira a balassis legények is, akik húsvéthétfőn a táncegyüttes mintegy negyven hölgy tagjához vették az irányt. A fiúk megtöltötték vödreiket, majd egy rövid vers után meglocsolták a lányokat. Mint azt *Mlinár Pál* művészeti vezető elmondta, idén 75 éve, tehát 1947 óta őrzi ezt a hagyományt a Balassi Táncegyüttes. Kezdetekben még csak biciklivel, szódával és illatos vízzel jártak a fiúk, de a ’90-es évektől kezdve már lovas kocsival és vödrökkel mennek a táncos lányok házaihoz.

V. A., P. Á.

BÉKÉSCSABAI

találkozások

A csabai élet eseményei

Történelem a múzeumban

Rendhagyó óra

Múlt hónapban nyílt időszaki kiállítás a Munkácsy Mihály Múzeumban, a '48-as forradalom és szabadságharc évfordulójának alkalmából. A tárlatra több közép- és általános iskolai osztály ellátogatott, hogy kiegészítse az eddig tanultakat.

A Jankay Tibor Két Tanítási Nyelvű Általános Iskola hetedikesei is megnézték a kamara-kiállítást. Mint azt *Ugari Gábor* történelemtanár elmondta, a diákok már tanulták a '48-as eseményeket, de fontos, hogy ne csak a tankönyvekből, hanem a tárgyakból és eseményekből is tanuljanak. Hozzátette: érdemes végigsétálni Békéscsaba utcáin, és felkeresni azokat a helyszíneket, amelyek kapcsolódnak a forradalomhoz, és érdemes a múzeumba is ellátogatni.

A kiállításon a Jankay diákjai megnézhették Kossuth Lajos eredeti kéziratát, vagy egy olyan bizonyítványt, amely azt ismerte el, hogy gazdája hűen helytállt a hazájáért. Emellett minden résztvevő hazavihetett egy korabeli nyomdagéppel készített szórólapot is, amely a 12 pontot, valamint a Nemzeti Dalt tartalmazta.

Vári Bianka

Fekete Péter: József Attila kinéz a felhők mögül és mosolyog

Költészet napja Békéscsabán

A Békés Megyei Könyvtár előadással, a Békéscsabai Jókai Színház versfolyammal tette emlékezetessé idén a költészet napját, a Lencsési Közösségi Ház pedig – a hagyományaihoz híven – József Attila szobrához várta az érdeklődőket április 11-én.

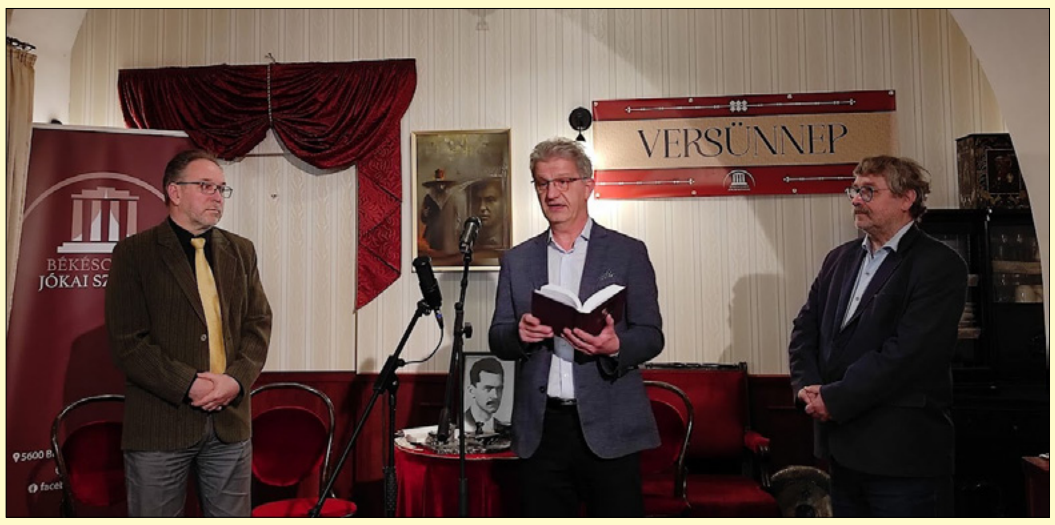

Fekete Péter, Szarvas Péter és Seregi Zoltán a békéscsabai versünnepen

A magyar költészet napja apropóján rendhagyó irodalomóra volt a Békés Megyei Könyvtárban, ahová mintegy hetven középiskolás diák látogatott el. A Mondj Te is egy verset Egyesület részéről *Takács Bence Ervin* előadóművész, műsorvezető tartott előadást a fiataloknak, amelyben érvelt amellett, hogy a költészetnek ma is van létjogosultsága.

József Attila Lencsési úti szobránál a Lencsési Közösségi Házban működő csoportok tagjai, valamint a Kemény Gitárklub részvételével emlékeztek meg a költészet napjáról és mondtak verseket.

– Hazánkban a magyar költészet napját 1964 óta, minden esztendőben április 11-én, József Attila születésnapján ünnepeljük. Vannak olyan értékek, amelyek nem rendszerfüggőek, hiszen ez az ünnepség a rendszerváltozás után is fennmaradt – fogalmazott *Takács Péter*, a közösségi ház vezetője.

A Békéscsabai Jókai Színház ezen a napon versfolyammal várta az érdeklődőket. A színház művészei és a Színitanház hallgatói mellett verset mondtak néhányan a közéleti szereplők közül. Szavalt S*eregi Zoltán*, az intézmény igazgatója, *Szarvas Péter*, Békéscsaba polgármestere, valamint *Fekete Péter* kultúráért felelős államtitkár is.

Költészet nélkül lehet élni, de nem érdemes – ezzel a gondolattal köszöntötte a kissé hűvös időjárás miatt a Művész Kávéházban tartott esemény résztvevőit Seregi Zoltán.

Szarvas Péter azt emelte ki: a magyar költészet napja egy remek alkalom, hogy újra és újra felhívjuk a figyelmet arra, milyen nagyszerű költőink vannak.

Fekete Péter pedig örömének adott hangot, hisz ezen a napon országszerte verseket mondanak az emberek.

– József Attila kinéz a felhők mögül és mosolyog, hiszen azt látja, hogy Szombathelytől Csengerig, a legkisebb falutól a Nemzeti Színházig összegyűlnek az emberek és mindenhol ünneplik a verset. Ahogy én követem az országos eseményeket, a békéscsabaiak pedig kiemelkednek az összes közül – fogalmazott az államtitkár.

Takács Bence Ervin: A költészetnek van létjogosultsága

Koszorúzás József Attila Lencsési úti szobránál

„Vigyázz az ördöggel, Miska!” – a színház Jaminába ment

Kincsesbánya, Szokolya, Egerfarmos után újra a csabai világot jelentő deszkákon mutatták be a Schéner Mihály művészete előtt meghajló, Zalán Tibor író által jegyzett Miska című színdarabot. A Soós Emőke és Biró Gyula tandem ezúttal a Jaminai Közösségi Házban, az „erzsébethelyisek” előtt sziporkázott.

Közel negyven Erzsébethelyi Általános Iskolás – mindkét telephely ötödikesei, hatodikosai – ríhattak, kacaghattak, csudálták végig április 7-én a nem éppen rózsaszín hollywoodi klisékkel telepakolt Miskát.

A színjáték szépen végigzakatol Schéner Mihály meghatározó élet/álom-állomásain. Megelevenednek a festő (amúgy polihisztor) alkotásaiból jól ismert motívumok: huszárok, pásztorok, valamint több alakban maga az ördög is. (Még most is ott cseng, illetve visszahangzik az anya vissza-visszatérő intelme a fiához „Vigyázz az ördöggel, Miska!”.)

A Békéscsaba Napsugár Bábszínház művészei úgy sáfárkodtak Zalán Tibor gondolataival, mint ahogy a kis Miska a ceruzával, amit az édesanyja a kezébe adott. Mármint a szöveg és a ceruza csupán egy eszköz – az alkotón/előadókon múlik, hogy mi lesz a végkifejlet. Nem kétséges, hogy most is tökéletes.

Ezt mi sem bizonyítja jobban, hogy a diákok mindvégig óriási kíváncsisággal követték végig a darabot. Ováció. Vastaps. Vesszen a virtualitás! Miska házhoz ment.

A darabot rendezte *Bereczki Csilla;* zenéjét szerezte *Lovas Gábor*; a díszlet *Rádi Sándor,* a jelmez *Oláh Tímea* nevéhez köthető. Az előadás legközelebb május elsején (anyák napja) este, Békéscsaba legautentikusabb helyszínén, a Meseház udvarán tekinthető meg.

A színdarab a 30 éves Meseházi Alapítvány és a Déryné Program Barangoló Alprogramjának részeként koprodukcióban valósult meg, és az Országjárás Alprogramban mutatták be.

Such Tamás

MESÉLŐ MÚZEUM

Munkácsy Mihály Múzeum Békéscsaba

A dobozi görög éremkincs

A dobozi görög éremlelet 1977 tavaszán került elő a Kereszt utcában, kertásás közben. A becsületes megtaláló, Molnár László egy fólia fölött apránként kiszedegette a pénzeket az ásója által kifordított bögréből.

Pár napig még vívódott saját magával, hogy mi tévő legyen, majd a kincset beszolgáltatta a békéscsabai Munkácsy Mihály Múzeumnak. Az előkerülés helyén a régészek 3 méter széles, és 4 méter hosszú hitelesítő szelvényt nyitottak. Ahogy haladtak lefelé az ásással, csupán jellegtelen őskori kerámiákat gyűjtöttek, igazi meglepetés 60 centiméter mélységben érte őket, amikor három ezüstpénzt sikerült találniuk.

Az ezüstpénzek kétségtelenül a lelet-együtteshez tartoznak, bár felmerül a kérdés, hogyan lehetséges, hogy sokkal mélyebben lelték őket, mint a bögrét? Elképzelhető, hogy még rejt érméket a kert a Kereszt utcában, hiszen a múlt század hetvenes éveiben, nemigen használtak még fémdetektorokat.

Mit is árulnak el nekünk, a vallatóra fogott leletek?

Az eredmény igen érdekes: valamikor a Kr. e. 2 – 1. század során, kis edényben 141 ezüstpénzt rejtettek el. Az éremlelet túlnyomó többségét a balkáni görög városállamok érméiből állnak, maga a kincs 140 apollóniai és dyrrhachiumi drachmát és egy római köztársasági denárt tartalmaz. A görög érmék előlapján egy borját szoptató tehén, hátlapján Alkinoos kertje látható. A római denáron sisakos Róma-fej és Viktória négyes-fogatban szerepel. A kincs elrejtését konkrét eseményhez kötni egyelőre nem tudjuk, talán egy dák betörés alkalmával rejtette el tulajdonosa, aki már nem tudott visszatérni, hogy kiássa vagyonát. Bár az sem kizárt, hogy a tulajdonos maga volt dák, hiszen hasonló tartalmú kincsleletek a Tiszántúlról és Erdélyből ismeretesek.

Nagy Dániel Sándor régész

Két férfi az ezernyolcszázas évekből

Felber Imre és Breznyik János

Két férfi. Egy ismert és egy kevésbé ismert. Az egyikük hosszú időn át dolgozott városunkban, a másik csak 3 évet, de ebben a rövid időszakban rendkívül fontos dolgot vitt véghez. E cikkben két, 123 éve a helyi újságokban szereplő, Csabához kötődő neves férfiról emlékezünk meg.

1899-ben hunyt el Felber Imre városi kertész. Életében ő felelt a Széchenyi-liget és a Katona téri kert gondozásáért, ez utóbbi a mai Petőfi liget helyén terült el, és 1882-ben parkosították Sztraka Ernő tervei szerint.

Felber Imrének a kertészi lakban volt szolgálati lakása a Széchenyi ligetben, itt gondozta a virágházakat és az azokban nevelkedő trópusi növényeket. Kinti ültetvényekre, valamint Luxemburgból és Nordhausenből hozatott drága rózsaágyásokra felügyelt, de rendes veteményeskert is volt itt, ahol például salátát és karfiolt nevelt. Ezeket később meg is lehetett venni.

1885-ben egy szenzációszámba menő cikkben szerepelt, amikor az egyik üvegházban elhelyezett, mintegy 2,5 éves „Musa-Ensete" pálmát sikerült virágzásra bírnia. A magyarul csak abesszin banánfaként ismert növényről úgy tudta a csabai újság írója, hogy addig a mérsékelt égövön még sehol, senkinél nem virágzott, így a csabaiak ritka botanikai érdekesség szemtanúi lehettek. Felber Imre azonban nem csak erről volt ismert, ugyanis honvédként részt vett az 1848/49-es szabadságharcban és 27 csatában küzdött hősiesen.

A másik férfi Breznyik János volt, akinek egykori tanítványai síremléket kívántak állítani 1899-ben. A nagy műveltségű tanár Selmecbányán tanított pár évet az egyetem elvégzése után, és kitűnt azzal, hogy magyar nyelven oktatott több tárgyat. Maga is harcolt a szabadságharcban Klapka György mellett, majd állásától megfosztva lett magántanító, s került 1855-ben Csabára, hogy a helyi tehetős réteg fiai számára magángimnáziumot alapítson.

Breznyik János az evangélikus egyház felügyelete alatt álló kis intézménytől 1858-ban Selmecbányára távozott, ahol 1889-ig igazgatói tisztséget látott el.

Breznyik Jánost humánus, józan gondolkodású, nagy szakértelmű férfinak tartották, és ő volt Mikszáth magyar tanára és felügyelője az érettségijén.

1897-ben bekövetkezett halála után két évvel indítottak egykori tanítványai közadakozást, hogy abból méltó síremléket állíthassanak neki, ez a hír jelent meg a csabai újságban. A gyűjtés sikeres volt, és 1900-ban el is készült a ma is látható sírjel a csabai evangélikus gimnázium intézményi elődje alapítójának selmecbányai síremlékén.

Szalay Ágnes

Hocz és Medvegy Kft.
Békéscsaba, Kazinczy u. 31/B
Tel./fax: 442-380 • Mobil: 06-30/600-1900
Mindenféle TAKARÍTÁS, KÖLTÖZTETÉS garanciával. Ingyenes árajánlat és csomagolódobozok biztosítása. Raktározási lehetőség rövid időre is.
MSZ EN ISO 9001:2001

LELKI ELSŐSEGÉLY TELEFONSZOLGÁLAT
116-123 ingyenesen, névtelenül hívható telefonszám
www.sos116-123.hu

bmc Békéscsabai Médiacentrum
bekir tv7 Csabai Mérleg

APRÓK

Régi motorokat, veteránautókat keresek! Simson, MZ, Jawa, Csepel stb. – lehet hiányos, üzemképtelen is. Telefon: 20/572-5142.

Lépcsőház-takarítást vállalok. Telefon: 06-30/290-8726

Lábápolás (benőtt köröm is) és kézápolás. Házhoz megyek. Telefon: 06-70/3670-137.

Matematikából korrepetálás, érettségire felkészítés. Telefon: 70/392-0459.

Angolnyelv-oktatás. Telefon: 70/392-0459.

Síremléktisztítás környezetbarát módon. Telefon: 20/774-7455, 30/384-1726.

Remek befektetés. Békéscsabán, a Dobozi útnál, az Ökörszem utcában beépíthető telek eladó. Az 1600 m2-es telken fúrott kút van, gáz és villany az utcában. Helyrajzi szám: 15961, 61-es szektor. Irányár: 6,5 millió forint. Érdeklődni: +36-30/880-3888, +36-30/347-4809.

Hirdessen nálunk!
+36-20/507-5444
marketing@bmc.media.hu

Pajta Majális
2022.05.01. - 10:00
CSABAI RENDEZVÉNYPAJTA
TÓBIÁS ÉS BALAMBÉR
ÓRIÁSCSÚSZDA
HOT DOG
TRAMBULIN
SÜLT KOLBÁSZ
KÉZMŰVES TERMÉKEK VÁSÁRA
TUTTI PARTYZENEKAR
ARCFESTÉS
CSILLÁMTETOVÁLÁS
DARTS
EUROBUNGEE
A RENDEZVÉNYRE A BELÉPÉS INGYENES!

Naponta 19.00 órától híradó,
helyi hírekkel a 7.Tv-n

Csabai életképek

Borbola József, a 2. magyar hadsereg katonaorvosa

Az elismert katonaorvos, dr. Borbola József a családja körében

Békéscsabán, az Árpád sor 16. szám alatti ház kerítésénél egy érdekes emléktáblát láthatunk, melynek felirata a következő: „E házban élt 1954-1998-ig Dr. Borbola József belgyógyász főorvos, a 2. Magyar Hadsereg katonaorvosa. Születésének 100. évfordulójára állította a Borbola család 2017. dec. 3.” Mit is tudunk a doktor úrról, hogyan vette ki a részét a második világháború egyik legnagyobb, magyar vonatkozású eseményéből?

Borbola József 1917-ben született Szegeden. A gimnázium elvégzése után a Szegedi Orvostudományi Egyetemet végezte el, itt 1941-ben kapta meg diplomáját. 1940-től a békéscsabai ideiglenes helyőrségi kórházban dolgozott, majd a szegedi katonai kórházba került. Letette a honvédorvosi vizsgát és ezt követően, 1942 októberében a Don-kanyarnál a szovjetek ellen harcoló 2. Magyar Hadsereg 155. sz. utász zászlóaljának lett a katonaorvosa. A zászlóalj Bugyennij környékén harcolt.

Borbola József munkáját olyan kiválóan végezte, hogy Horthy Miklós kormányzó a katonaorvosoknak adható legmagasabb kitüntetést „Signum Laudis a Kardokkal” címet adományozta számára. Az államfő a „Szovjet elleni hadműveletek alkalmából az ellenség előtt tanúsított vitéz és önfeláldozó magatartásáért” indoklással élt.

A szovjet hadsereg 1943 januárjában áttörte a magyar hadsereg állásait, és megkezdődött a kínkeserves visszavonulás. Az utászoknak hóban és fagyban kellett megtenniük több száz kilométert Mozir városáig (ma Mazir – Fehéroroszország). A mintegy ezer fős zászlóaljból csak 160-an élték túl ezt a visszavonulást. Borbola József is 40 kg-ra fogyott le, de túlélte az orosz telet. 1943 szeptemberében leszerelték, és ekkor kapta meg a Tűzkereszt I. fokozatú kitüntetést, melyet azoknak adományoztak, akik a hadműveletekben ténylegesen is részt vettek.

1944-ben azonban újabb szolgálatra hívták be a szegedi V. sz. Helyőrségi Kórházba. A front nyugat felé történő elmozdulásával a hadikórháznak is költöznie kellett. Előbb Székesfehérvárra, Esztergomba települtek, majd nyugat felé hagyták el Magyarország területét vonaton, szekereken és gyalogosan. A kórház személyzete később amerikai, majd angol fogágba került Németország területén.

Dacára a hadifogságnak, Borbola Józsefnek katonaorvosként lehetősége nyílt arra, hogy az édesapjával nyugatra menekült családját magához vegye. Felesége, Székely Éva és fia László Holzmindenben csatlakozott hozzá, ahol második fia, József született. A család végül 1946 októberében térhetett haza.

Borbola József kezdetben Szegeden, majd 1954-től Békéscsabán dolgozott belgyógyász főorvosként.

(A cikk megírásában a Borbola család volt segítségemre.)

Ugrai Gábor

Április 30-áig várják az érdeklődőket

Békéscsabai Tavaszi Fesztivál

A Csabagyöngye Kulturális Központ április 1-je és április 30-a között rendezi meg az idei Békéscsabai Tavaszi Fesztivált.

Összművészeti rendezvénynyel várják az érdeklődőket a szervezők; könnyű- és komolyzenei koncertek, előadás, kiállítás, könyvbemutató és családi programokra is zajlanak a programsorozatban.

A fesztivál nyitányaként április 1-jén a Honeybeast adott koncertet, április 4-én pedig a Békés Megyei Szimfonikus Zenekar jótékonysági koncertre várta az érdeklődőket *Uhrin Viktor* (hegedű) közreműködésével. A belépés díjtalan volt, az önkormányzatnak a kárpátaljai magyarok megsegítésére létrehozott számlára lehetett adományokat adni. Április 9-én az Ismerős Arcok érkezett Békéscsabára egy koncert erejéig, olyan vendégekkel, mint *Karácsony János* (LGT), *Bér Zsolt* (trombita), *Stencli Tamás* (alt szaxofon) és *Abbas Murad* (harsona).

Április 21-én *Hajtmann Ildikó* és *Endrész Ferenc* estje jön. Április 22-én a Carson Coma, 25-én a Körösparti Vasutas Koncert Fúvószenekar, április 28-án *Dés László* végül április 30-án a Csaba Big Band szórakoztatja majd a közönséget.

Fotók: CsaKK

A fesztivál nyitányaként a Honeybeast lépett fel

Egy est az Ismerős Arcokkal és barátaikkal Békéscsabán

A szimfonikusok jótékonysági koncertet adtak a kárpátaljai magyarok megsegítésére

LENCSÉSI KÖZÖSSÉGI HÁZ

5600 Békéscsaba, Féja Géza tér 1. • Tel.: 66/456-177, lencsesikozhaz@gmail.com

Ismeretterjesztő előadások

Április 25., hétfő, 14.30 óra – A honfoglaló magyarság fegyverzete. A nyugdíjas klub vendége *Medgyesi Pál* a Munkácsy Múzeum nyugalmazott igazgatóhelyettese.

Május 2., hétfő 17 óra – Növényvédelem és engedélyezett szerek az Európai Unióban. Vendégünk *Sipos József* (Sipos gazda). Az előadás végén személyre szóló tanácsaival segít az érdeklődő kiskert tulajdonosoknak.

Fotóséta

Április 26., kedd – Tavaszi este a belvárosban – a Márvány Fotóműhely fotósétája *Katona Péter*, a műhely vezetőjének szakmai irányításával. Találkozás a Kossuth téren, 18 órakor.

Túra

Április 27., szerda – „Orgona túra” – a Természetjáró kör gyalogtúrája a szabadkígyósi Nagyerdőn. Indulás 9.20-kor a buszpályaudvarról Szabadkígyósig. Várható hazaérkezés 13 óra körül a buszpályaudvarra.

Angol szakkör ovisoknak

Hétfői napokon 16.30-tól 17 óráig. A gyerekek 6 éves kor előtt játszva képesek az idegen nyelv elsajátítására, a foglalkozások esetében erre nyílik lehetőség. Az óvodások játék közben sajátítják el az angol nyelv alapjait. A foglalkozásokat *Baráthné Kutasi Györgyi* nyelvtanár vezeti.
Részvételi díj: 4000 Ft/hó/fő.
Bővebb felvilágosítás, csoportbeosztás: 30/212-3292 .

Tornák

Egészségmegőrző torna 40 éven felülieknek
minden kedden és csütörtökön 14.30-tól 15.30 óráig.
Vezeti: *dr. Vitaszek Lászlóné gyógytornász.*
Alakformáló torna
minden kedden és csütörtökön 17.30-tól 18.30 óráig.
Vezeti: *Kvasz Edit* aerobic-oktató.
Fitt-N Taekbo Team
Fitt mami torna - minden hétfőn 18-tól 19 óráig.
Taekbo - minden kedden 18.30-tól 19.30 óráig.
Step Tabata - minden csütörtökön 18.30-tól 19.30 óráig.
Vezeti: *Skumáthné Harmati Nikolett.*

CSABAGYÖNGYE KULTURÁLIS KÖZPONT

MESEHÁZ

5600 Békéscsaba, Békési út 15–17. • Tel.: 66/326-370, mesehaz@mesehaz.hu • www.mesehaz.hu

JAZZ-KONCERT A MESEHÁZBAN

2022. április 21, csütörtök, 19 órakor CSORDÁS GÁBOR TRIO
Csordás Gábor – zongora, *Bartók Vince* – basszusgitár, *Fábry Adonisz* - dob. **Helyszín**: Meseház. Köszönjük a támogatást!

A SZAKKÖR KIÁLLÍTÁS

2022. április 25-én, hétfőn, 18 órakor, gyöngyfűző szakkörünk kiállítása nyílik a Nemzetiségi Klubházban, a Meseházi Családi Dalárda közreműködésével. A szakkör működését a Nemzeti Művelődési Intézet támogatta.

THURY GÁBOR RETRO-MOZIJA

2022. április 27-én, szerdán, 18 órakor a Nemzetiségi Klubházban (Békési út 17.). Kedvenc filmjeiből válogat: *Máthé Ferenc* film-aszkéta.

VÁROSI MESEMONDÓ VERSENY

2022. április 27-én, szerdán, 9 órakor a Meseházban, Békéscsaba legügyesebb mesemondóinak részvételével.

VÁROSI NÉPDALÉNEKLÉSI VERSENY

A minősítő verseny helyszíne a Békés Megyei Könyvtár.
2022. április 28-án, csütörtökön, 9 órakor a felső tagozatosok,
2022. április 29-én, pénteken, 9 órakor az alsó tagozatosok versenye.

ANYÁK NAPJÁRA

2022. május 1-én, vasárnap, 17 órakor a Meseházban„…az anyát nem tudja az ember meghálálni…” *Zalán Tibor:* Miska, álomjáték-etűdök Schéner Mester motívumaira. **Játsszák**: *Soós Emőke és Biró Gyula* **Zeneszerző**: *Lovas Gábor.* **Díszlet, jelmez, kellék, báb**: *Oláh Tímea, Rádi Sándor.* **Hang, fény:** *Nemes László, Pálinkás Tamás.* **Rendezte:** *Bereczki Csilla.*

Idén is köszönettel fogadjuk adójának 1 %-át.
MESEHÁZI ALAPÍTVÁNY
19059985-1-04

CSABAGYÖNGYE KULTURÁLIS KÖZPONT

KITEKINTŐ – *13 500 kupakból készítettek Petőfi-portrét a berényi PSG-sek*

A Mezőberényi Petőfi Sándor Evangélikus Gimnázium, Kollégium és Általános Iskola (PSG) 11. és 12. évfolyamosai közel 13 500 darab kupakból készítették el az iskolájuk névadójának a képmását. A suli aulájában installált óriás Petőfi-portré 420 centiméter magas és 288 centiméter széles.

Mint azt *Pócs József,* a PSG rajz- és vizuáliskultúra-tanára elmondta, március 18–20-a között (Sándor nap környékén) zajlott intézményükben a Petőfi nevét viselő középiskolák országos találkozója. A rendezvény előtt néhány héttel számtalan szebbnél-szebb gondolat jutott az eszébe, hogy mivel tegyék emlékezetessé a jeles napot. A befutó ötlet az óriási kupakkép lett.

– Mezőberényben a rászoruló gyermek számára működik egy kupakgyűjtő. A város vezetése megengedte, hogy a gyűjtő raktárában kiválogassuk a nekünk tetsző kupakokat – amelyeket azóta természetesen pótoltunk – jegyezte meg Pócs József.

A pedagógus egyik nagy hobbija a gyöngyékszerkészítés. A Petőfis kép is gyöngyékszer-tervezőprogrammal készült.

– Egy Petőfi festményből komputeren „kiégettem” a színeket, hogy szimpla fekete-fehér legyen. Majd a képet behívtam egy online gyöngyfűző-programba és megadtam, hogy fehérrel és kékkel dolgozzon a program. Mivel kevés volt a fehér kupak, kicseréltük a hátteret rózsaszínre – avatott be a részletekbe Pócs József.

A kupakok kiválogatása egy hétig tartott, jó három hét volt a kifúrás, a fűzés szintén egy hetet vett igénybe. Sokan nehezen tudták elképzelni a végeredményt, hiszen addig csak kupak-kígyókat láttak mindenfelé. Ám amikor felhúzták a kupak-sorokat és hirtelen összeállt a kép, hurrá élmény futott át a csapaton.

Such Tamás

A tv7 MŰSORA • 2022. április 25 – május 8.

2022. április 25., hétfő

6.00 Hírek
6.10 Aktuális
6.30 Praktikák
7.00 Híradó
7.20 Aktuális
7.40 Kikötő
8.10 Diagnózis
8.40 Művészbejáró
9.10 Csabai Forgatag
9.40 Aktuális
10.00 Híradó
10.20 Ludovika TV
10.40 Szarvasi híradó
11.00 Képújság
17.00 Hírek
17.10 Aktuális
17.30 Épí-Tech
18.00 Hírek
18.10 Csabai Forgatag
18.30 Sztárportré
19.00 Híradó
19.20 Aktuális
20.00 Híradó
20.20 Kezdőkör
21.00 A szenátor fodrásza

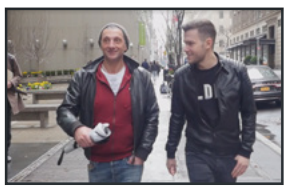

21.50 Aggódunk érted 5.
22.30 Aktuális
22.50 Híradó
23.10 Kezdőkör
23.40 Szarvasi híradó
0.00 Képújság

2022. április 26., kedd

6.00 Hírek
6.10 Aktuális
6.30 Kikötő
7.00 Híradó
7.20 Aktuális
7.40 Kezdőkör
8.10 Szomszéd vár
8.40 Hosszabbítás
9.10 Sztárportré
9.40 Aktuális
10.00 Híradó
10.20 Épí-Tech
10.40 Szarvasi híradó
11.00 Képújság
17.00 Hírek
17.10 Aktuális
17.30 Művészbejáró
18.00 Hírek
18.10 Kezdőkör
18.30 Praktikák
19.00 Híradó
19.20 Aktuális
20.00 Híradó
20.20 BRSE TV

21.00 Szombathelyi Árpád - Az alkotó nyugalma
21.55 Méhlegelők
22.30 Aktuális
22.50 Híradó
23.10 BRSE TV
23.40 Szarvasi híradó
0.00 Képújság

2022. április 27., szerda

6.00 Hírek
6.10 Aktuális
6.30 Épí-Tech
7.00 Híradó
7.20 Aktuális
7.40 BRSE TV
8.10 Szomszéd vár
8.40 Művészbejáró
9.10 Kezdőkör
9.40 Aktuális
10.00 Híradó
10.20 Praktikák
10.40 Szarvasi híradó
11.00 Képújság
17.00 Hírek
17.10 Aktuális
17.30 Sztárportré
18.00 Hírek
18.10 BRSE TV
18.30 Gázfröccs
19.00 Híradó
19.20 Aktuális
20.00 Híradó
20.20 Kvantum
21.00 Színész csak a színházban légy

21.55 Aggodunk érted 18.
22.30 Aktuális
22.50 Híradó
23.10 Kvantum
23.40 Szarvasi híradó
0.00 Képújság

2022. április 28., csütörtök

6.00 Hírek
6.10 Aktuális
6.30 Szomszéd vár
7.00 Híradó
7.20 Aktuális
7.40 Kvantum
8.10 Épí-Tech
8.40 BRSE TV
9.10 Gázfröccs
9.40 Aktuális
10.00 Híradó
10.20 Csabai Forgatag
10.40 Szarvasi híradó
11.00 Képújság
17.00 Hírek
17.10 Aktuális
17.30 Ludovika TV
18.00 Hírek
18.10 Kezdőkör

18.30 Szomszéd vár
19.00 Híradó
19.20 Aktuális
20.00 Híradó
20.20 Művészbejáró
21.00 A fegyházlelkész
22.10 Padis
22.30 Aktuális
22.50 Híradó
23.10 Művészbejáró
23.40 Szarvasi híradó
0.00 Képújság

2022. április 29., péntek

6.00 Hírek
6.10 Aktuális
6.30 Praktikák
7.00 Híradó
7.20 Aktuális
7.40 Művészbejáró
8.10 Kvantum
8.40 Csabai Forgatag
9.10 Kikötő
9.40 Aktuális
10.00 Híradó
10.20 Kezdőkör
10.40 Szarvasi híradó
11.00 Képújság
17.00 Hírek
17.10 Aktuális
17.30 Gázfröccs
18.00 Hírek
18.10 BRSE TV
18.30 Művészbejáró
19.00 Híradó
19.20 Aktuális
20.00 Híradó
20.20 Hosszabbítás
21.00 Az epizódkirály
22.00 Czinka Pannától Pegéig 3.

22.30 Aktuális
22.50 Híradó
23.10 Hosszabbítás
23.40 Szarvasi híradó
0.00 Képújság

2022. április 30., szombat

7.00 Hírek
7.10 Aktuális
7.30 Csabai Forgatag
8.00 Híradó
8.20 Aktuális
8.40 Kikötő
9.10 Kvantum
9.40 Aktuális
10.00 Híradó
10.20 Szomszéd vár
11.50 Képújság
17.00 Hírek
17.10 Aktuális
17.30 Gázfröccs
18.00 Hírek
18.10 Csabai Forgatag
18.30 Kikötő
19.00 Híradó
19.20 Ludovika TV
20.00 Híradó
20.20 Művészbejáró
21.00 Az Öreg Hölgy szeretői

22.20 Leszármazottak
22.50 Híradó
23.10 Művészbejáró
23.40 Szarvasi híradó
0.00 Képújság

2022. május 1., vasárnap

7.00 Hírek
7.10 Aktuális
7.30 Kezdőkör
8.00 Híradó
8.20 Aktuális
8.40 Szomszéd vár
9.10 Gázfröccs
9.40 Aktuális
10.00 Híradó
10.20 Turnébusz
11.20 Képújság
17.00 Hírek
17.10 Aktuális
17.30 Kikötő
18.00 Hírek
18.10 Hosszabbítás
18.30 Praktikák
19.00 Híradó
19.20 Sztárportré
20.00 Híradó
20.20 BRSE TV
21.00 Bánk bán

23.00 Híradó
23.20 BRSE TV
23.30 Diagnózis
0.00 Képújság

2022. május 2., hétfő

6.00 Hírek
6.10 Aktuális
6.30 Praktikák
7.00 Híradó
7.20 Aktuális
7.40 Kikötő
8.10 Kvantum
8.40 Művészbejáró
9.10 Hosszabbítás
9.40 Aktuális
10.00 Híradó
10.20 Ludovika TV
10.40 Szarvasi híradó
11.00 Képújság
17.00 Hírek
17.10 Aktuális
17.30 Épí-Tech
18.00 Hírek
18.10 BRSE TV
18.30 Sztárportré
19.00 Híradó
19.20 Aktuális
20.00 Híradó
20.20 Kezdőkör
21.00 Kezdőkör: Békéscsaba-ETO FC Győr labdarúgó-mérkőzés

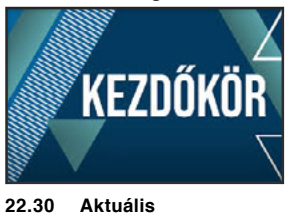

22.30 Aktuális
22.50 Híradó
23.10 Kezdőkör
23.40 Szarvasi híradó
0.00 Képújság

2022. május 3., kedd

6.00 Hírek
6.10 Aktuális
6.30 Kikötő
7.00 Híradó
7.20 Aktuális
7.40 Kezdőkör
8.10 Gázfröccs
8.40 Csabai Forgatag
9.10 Sztárportré
9.40 Aktuális
10.00 Híradó
10.20 Épí-Tech
10.40 Szarvasi híradó
11.00 Képújság
17.00 Hírek
17.10 Aktuális
17.30 Művészbejáró
18.00 Hírek
18.10 Kezdőkör
18.30 Praktikák
19.00 Híradó
19.20 Aktuális
20.00 Híradó
20.20 Szomszéd vár

21.00 Kezdőkör: Békéscsaba-Kozármisleny SE kézilabda-mérkőzés
22.30 Aktuális
22.50 Híradó
23.10 Szomszéd vár
23.40 Szarvasi híradó
0.00 Képújság

2022. május 4., szerda

6.00 Hírek
6.10 Aktuális
6.30 Épí-Tech
7.00 Híradó
7.20 Aktuális
7.40 Szomszéd vár
8.10 BRSE TV
8.40 Művészbejáró
9.10 Kezdőkör
9.40 Aktuális
10.00 Híradó
10.20 Praktikák
10.40 Szarvasi híradó
11.00 Képújság
17.00 Hírek
17.10 Aktuális
17.30 Sztárportré
18.00 Hírek
18.10 Hosszabbítás
18.30 Kikötő
19.00 Híradó
19.20 Aktuális
20.00 Híradó
20.20 Diagnózis

21.00 Kezdőkör: Békéscsaba-ETO FC Győr labdarúgó-mérkőzés
22.30 Aktuális
22.50 Híradó
23.10 Diagnózis
23.40 Szarvasi híradó
0.00 Képújság

2022. május 5., csütörtök

6.00 Hírek
6.10 Aktuális
6.30 Ludovika TV
7.00 Híradó
7.20 Aktuális
7.40 Diagnózis
8.10 Épí-Tech
8.40 BRSE TV
9.00 Közgyűlés

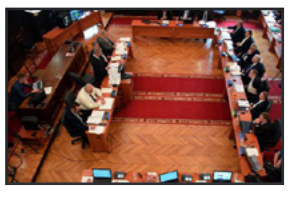

19.00 Híradó
19.20 Aktuális
20.00 Híradó
20.20 Művészbejáró
21.00 Kezdőkör: Békéscsaba-Kozármisleny SE kézilabda-mérkőzés
22.30 Aktuális
22.50 Híradó
23.10 Művészbejáró
23.40 Szarvasi híradó
0.00 Képújság

2022. május 6, péntek

6.00 Hírek
6.10 Aktuális
6.30 Praktikák
7.00 Híradó
7.20 Aktuális
7.40 Művészbejáró
8.10 Kvantum
8.40 Hosszabbítás
9.10 Kikötő
9.40 Aktuális
10.00 Híradó
10.20 Kezdőkör
10.40 Szarvasi híradó
11.00 Képújság
17.00 Hírek
17.10 Aktuális
17.30 Gázfröccs
18.00 Hírek
18.10 BRSE TV

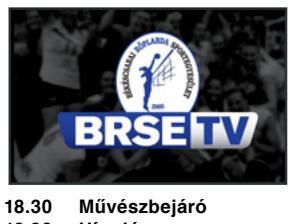

18.30 Művészbejáró
19.00 Híradó
19.20 Aktuális
20.00 Híradó
20.20 Csabai Forgatag
21.00 Portréfilm 27.
21.50 Útlevéllel haza
22.30 Aktuális
22.50 Híradó
23.10 Csabai Forgatag
23.40 Szarvasi híradó
0.00 Képújság

2022. május 7., szombat

7.00 Hírek
7.10 Aktuális
7.30 Csabai Forgatag
8.00 Híradó
8.20 Aktuális
8.40 BRSE TV
9.00 Közgyűlés
17.00 Hírek
17.10 Aktuális
17.30 Gázfröccs
18.00 Hírek
18.10 Csabai Forgatag
18.30 Kikötő
19.00 Híradó
19.20 Praktikák
20.00 Híradó
20.20 Művészbejáró
21.00 Apa, Anya, Én
22.05 Dani szerint a világ
22.50 Híradó

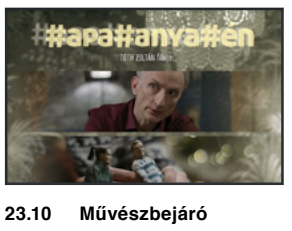

23.10 Művészbejáró
23.40 Szarvasi híradó
0.00 Képújság

2022. május 8., vasárnap

7.00 Hírek
7.10 Aktuális
7.30 Kezdőkör
8.00 Híradó
8.20 Aktuális
8.40 Szomszéd vár
9.10 Gázfröccs
9.40 Aktuális
10.00 Híradó
10.20 Kezdőkör: Békéscsaba-ETO FC Győr labdarúgó-mérkőzés
11.50 Képújság
17.00 Hírek
17.10 Aktuális
17.30 Kikötő
18.00 Hírek
18.10 Hosszabbítás
18.30 Praktikák
19.00 Híradó
19.20 Sztárportré
20.00 Híradó
20.20 BRSE TV
21.00 Cirkuszi szomszédolás

23.05 Híradó
23.25 BRSE TV
23.40 Diagnózis
0.00 Képújság

Kezdő, haladó, serdülő versenyek

Fotók: Torna Club Békéscsaba

Április 9-én rendezték meg a Magyar Torna Szövetség által kiírt korosztályos versenyek első fordulóit kezdő, haladó és serdülő korcsoportokban. A megmérettetésen helytálltak a Torna Club Békéscsaba tornászai is.

Szép gyakorlatokat mutattak be a lányok, és májusban részt vesznek majd a versenyek második fordulóján is. Kezdő csapattagok: K*öböl Kitti, Kovács Panna, Seres Gina, Vígh Alíz , Bréda Patrícia.* A Torna Club Békéscsaba haladó egyéni versenyzői: *Petrovszki Boglárka, Uhrin Bernadett.* Serdülő csapattagok: M*ag Natália, Dóczi Dominika, Potocska Polla, Czupper Naomi.*

Nagy jövője van a kézilabdának

Április második hétvégéjén a Békéscsabai Evangélikus Sportcsarnok adott otthont az U8 és U9 korcsoportos Kisiskolás Kezdődobás Program második fordulójának, amelyet a Békés Megyei Kézilabda Szövetség szervezett.

A Magyar Kézilabda Szövetség három évvel ezelőtt kezdeményezte a Kezdődobás programot U8 és U9 korosztályos gyerekeknek. A szombati fordulón 12 egyesület 35 csapata lépett pályára. Korlátozott volt a csapatok létszáma, így volt olyan egyesület, amely azonos korosztályban két-három csapatot is indított.

Laurinyeczné Buday Veronika, a Békés Megyei Kézilabda Szövetség versenyigazgatója elmondta: a kezdődobás program célja az volt, hogy a gyerekek megszeressék a sportot.

– Annak ellenére, hogy nincs pontozva a játék, a gyerekek nagyon élvezik a mérkőzéseket. Ezek mellett sportág-specifikus mozgásokat is gyakorolhatnak labdával vagy anélkül. A meccseket pedig a megyei szövetség által nemrég indított játékvezetői tanfolyamra járó fiatalok vezették – tette hozzá a versenyigazgató.

A Kisiskolás Kezdődobás Program harmadik fordulója május 22-én, szintén Békéscsabán lesz majd.

Szabó Judit

Környezettudatos röplabda tábor

Hatodik alkalommal rendezi meg nyári táborát 2022-ben a Békéscsabai Röplabda Sportegyesület. A klub nyári programjának központi témája a röplabda mellett a környezetvédelem lesz.

Immár hagyomány, hogy a nyári szünet ideje alatt a Békéscsabai Röplabda Sportegyesület tábort szervez, ahová nem csupán a klub fiatal röplabdásait, hanem olyan gyermekeket is várnak, akik szeretnének megismerkedni a sportággal. A BRSE táborában idén főszerepet kap a környezetvédelem is: a szervezők öt tematikus nappal készülnek.

– Az a cél, hogy mindenki dolgozzon az edzéseken és a foglalkozásokon, de közben jól érezze magát. A csapatépítő és a kézműves programokat a környezettudatosság jegyében szervezzük. Az újrahasznosítás egy sarkalatos pont ezeknél a foglalkozásoknál: újrahasznosítható anyagokkal fogunk dolgozni egy-egy kézműves foglalkozás során – mondta *Németh-Tóth Eszter* utánpótlás edző.

A BRSE technikai igazgatójától megtudtuk, hogy idén június 20-a és 24-e, valamint június 27-e és július 1-je között, két turnusban szervezik meg nyári táborukat.

– Nagyjából 70–70 röplabdázni vágyó kislányt várunk ezekre a turnusokra. Ugyanúgy, mint a korábbi években a www.brse.hu/tabor oldalon tudnak jelentkezni, ahol további információkat is adunk – tudtuk meg *Varga Róbert* technikai igazgatótól.

A technikai igazgató hozzátette, hogy a gyerekek számára a sportolás és a foglalkozások mellett napi három étkezést biztosítanak a Békéscsabai Röplabda Akadémián.

Papp Ádám

Mezei futó diákolimpia

Április 6-án zajlott a Kinder Joy of Moving Mezei Futóbajnokság Diákolimpia Országos Döntője, ahol a csabaiak is remekeltek. A Szeberényi Gusztáv Adolf Evangélikus Gimnázium, Művészeti Szakgimnázium, Általános iskola, Óvoda, Alapfokú Művészeti Iskola és Kollégium tanulói közül egyéniben az ötödik korcsoportban második lett *Zahorán Milán Adrián*, a hatodikban első lett *Karsai Gábor,* valamint ugyanebben a korcsoportban, a csapatok között szerzett elsőséget az evangélikus gimnázium csapata.

A jaminai kéményeken állt kézen

A békéscsabai születésű, 73 esztendős Nagy Lajos (Lui Nereus) mindenképpen élete legjobb döntésének tartja, hogy tizenéves korában az artista szakmát választotta. Pardon, életformát! Ma is aktív, tele van életerővel.

– Az ember olyan, mint egy antenna. Ha vevő rá, akkor kívülről kapja a dolgokat. Szokásokból áll az életünk. Ha egy artista próbál, akkor erősíti a szokásait. Általában kézállás közben az ember le van lassulva. Mire észreveszed, hogy dőlsz, már késő. Tehát ha sokat gyakorolsz, akkor a tested figyelni kezdi a dőlést. Minél korábban észreveszed a dőlést, annál hamarabb meg tudod állítani, és akkor állva maradsz – mondja.

Nagy Lajos nem mindennapi módon kezdte az artistáskodást. Édesanyja a jaminai 3-as posta vezetője volt. Volt, hogy a szomszédok hívták telefonon azzal, hogy jöjjön haza, mert a gyerek a kezén mászkál a háztetőn és a kéményen. Persze volt kitől tanulnia. Amikor kicsi volt még, előfordult, hogy édesapja a hosszú folyosókon kézen állva ment keresztül, ő pedig nevetve szaladt utána (Lajos bácsi egyébként februárban volt 95 éves). Azonban az artista életforma egy barátja révén került hozzá közelebb.

– Hergott Lajos barátom apukája artista volt; később Lajossal közösen próbáltunk. Majd középiskolás korunkban Fábián Lacival is elég sokat gyakoroltunk, volt egy duettünk is. Az apja viszont nem engedte, hogy artista legyen. Az én apám is ellenezte, mert azt vallotta, hogy ez nem egy „munkakönyves foglalkozás". Azonban mégis kölcsönadott az artistavizsgámra kétezer forintot. A vizsgánkon több tucat cirkuszigazgató volt, köztük külföldiek is. Én egy jugoszláv szerződést kaptam, majd két és fél évet Belgrádban dolgoztam. Aztán volt olyan hogy évente más-más országokban dolgoztunk – mesélte.

Nagy Lajos bejárta Amerikát, Európában pedig egyedül Spanyolországban nem dolgozott (még). Az első házasságából született gyerekei is neves artisták lettek; a második házasságából született gyerekeik pedig mindig velük utaznak mindenhova – jelenleg a Magyar Nemzetközi Utazó Nagycirkusznál dolgoznak.

Such Tamás

Rengeteg élelmiszer és tisztálkodási eszköz gyűlt össze

Bonnyai Sándor: Köszönöm a rengeteg adományt, köszönöm mindenki jóságát!

„Sanyi bácsi, kik azok, akik ennyi mindenben segítenek, akik így gondoskodnak rólunk? Én ezt a sok szeretetet hogyan tudom meghálálni maguknak?" – kérdezte könnyeit törölgetve, elcsukló hangon Bonnyai Sándort egy kárpátaljai lány a rengeteg adomány láttán.

Mint arról korábban beszámoltunk, az orosz-ukrán háború kitörése után rögtön elkezdődött a menekültek segítése is. *Bonnyai Sándor* szociális munkás nem először szervezett adománygyűjtést a Kárpátalján élőknek. Ezúttal Határtalan szeretet elnevezéssel indított akciót a háború sújtotta emberek megsegítésére. Az akcióhoz segélyszervezetek, egyházközségek, önkormányzatok, civil szervezetek és magánszemélyek is csatlakoztak Békés megyében.

A Békéscsabai Médiacentrum ismét adománygyűjtő pontként támogatta a kezdeményezést, így mi is segíthettünk a háború károsultjainak, több városi szervezettel együtt. *Diós Zsolt*, a médiacentrum ügyvezetője megjegyezte: a jelenlegi helyzetben minden jó érzésű ember azt nézi, hogy hol segíthet.

Tartós élelmiszereket, higiéniai eszközöket és babaápolási termékeket vártak az akcióban, és folyamatosan jöttek is a felajánlások a gyűjtőpontokra. Az adományokat minden héten egy alkalommal, egy diplomata segítségével juttatta el Bonnyai Sándor az ottmaradtaknak.

Bár ez az akció lezárult, továbbra is lehetőség van az adományozásra. Békéscsaba önkormányzata adományszámlát hozott létre az Ukrajnában zajló háború elől menekülők megsegítésére.

A magánszemélyek, vállalatok felajánlásait a következő számlára várják:
Békéscsaba MJV Önkormányzata Kárpátaljai magyarok megsegítése alszámlájára – 11733003-15345008-80580005.

A Felvidékről kitelepített magyarokra emlékeztek

A békéscsabai önkormányzat minden évben megemlékezik arról, hogy 1947-től több tízezer magyar embernek kellett azonnal hátrahagynia a Felvidéket, a szülőföldjét, és egyetlen bőrönddel, valamint néhány személyes tárggyal elindulnia az ismeretlenbe.

Az Országgyűlés 2012. december 4-én fogadta el, hogy április 12-e a Felvidékről kitelepített magyarok emléknapja legyen arra való tekintettel, hogy 1947. április 12-én, ezen a napon indították el az első transzportot a vagonokba kényszerített magyarokkal. 1949. június 5-ig több mint 76 ezer embert telepítettek ki, szállítottak át Magyarországra. Békéscsabára közel 500 felvidéki magyar család érkezett, akik a megyeszékhelyen és a környező tanyavilágban kezdtek új életet.

Barcs Anikó – a Felvidékről kitelepítettek ügyét haláláig a szívén viselő Barcs Józsefné Csizmadia Margit átélő lánya – idézte fel a megjelenteknek az akkori borzalmakat. Mint mondta, a magyar lakosság a 11. századtól művelte azt a földet, ahonnan elüldözték. Az etnikai tisztogatások alapelveit már 1942-44-ben kialakították, majd bezárták a magyar nyelvű iskolákat, betiltották a magyar nyelv nyilvános használatát, a magyar nyelvű istentiszteleteket, elbocsájtották állásukból a magyar nyelvű közalkalmazottakat, elvették a magyarok üzemeit, elvették tőlük az egészségügyi ellátást, a nyugdíjat és a szociális juttatásokat. 1947-től pedig, a Beneš-dekrétumok által adott „jogok" alapján, birtokba lehetett venni a vagonokba parancsolt, elhurcolt, kitelepítésre ítélt, vagy eltűnt, eltüntetett magyarok elvett házait, portáit, vagyontárgyait…

Szarvas Péter polgármester megemlékező beszédében hangsúlyozta, hogy a felvidéki magyarok értékeiktől megfosztva, hideg vagonokba zárva, megriadva, lefogyva, éhesen és betegen érkeztek Békéscsabára, melynek lakói minden kitelepítettet befogadtak.

– Gyerekek és idősek egyaránt voltak közöttük. Az ideérkezők hasznos tagjai voltak, és leszármazottaik is hasznos tagjai lettek a csabaiak közösségének, amiért köszönettel tartozunk nekik. Emlékezzünk azokra, akik a Beneš-dekrétumok, a jogtiprások ellenére talpra álltak, megőrizték magyarságukat – tette hozzá Szarvas Péter.

H. D.

A Szent György Lovagrend találkozója

A Szent György Lovagrend Szolnoki és Békéscsabai Nagypriorátusa április 9-én tartotta éves gyűlését a Békéscsabai Evangélikus Egyházközösség Luther utcai termében. Az I. Károly király által 1326-ban alapított világi lovagrend tagjai a pandémia után újra találkozhattak és megoszthatták gondolataikat, élményeiket.

A „Valósággal igaz vagyok e testvéri közösség iránt" jelmondat nevében működő szervezet a járvány időszaka alatt nem tudott úgy működni, mint korábban. *Dr. Szabó József* békéscsabai prior szerint azonban egy egészségügyi vészhelyzet nem akadályozhatja meg egy XIV. század óta létező rend működését. Az egybegyűlteket *Verasztó János* evangélikus lelkész köszöntötte, aki a közösségek fontosságát hangsúlyozta és azt, hogy csak Isten képes arra, hogy az elszigetelődött embereket összefogja.

Őt követően *Szerencsés Sándor* nagyprior szólt a lovagdámákhoz és lovagokhoz és az újraindítás, a programok és rendezvények elindításának fontosságát hangsúlyozta. *Molnár Sándor* szolnoki prior kiemelte, hogy a lovagrend hatalmas munkát végzett az ukrajnai menekültek megsegítésében is. A békéscsabai priorátus 2022-ben két lovagot avat Visegrádon. Egyikük, *Almássy Gábor* a partiumi Kisiratosról érkező történelemtanár köszöntőjében beszámolt települése történelméről. A „térkép szélén szorongó" Kisiratos megőrizte múltját, napjainkban is 80%-os a magyarok számaránya.

Dr. Kertész Róbert szolnoki régész Szolnokról, az első világi magyar vértanúról tartott előadást, aki Gellért püspökkel együtt ölték meg a pogányok 1046-ban. A XI. században is dönteni kellett Kelet vagy Nyugat között, ám akkor a Kelet Bizáncot jelentette, míg a Nyugat Rómára utalt. Szolnok ispán megértette az idők szavát és a kereszténység mellé ált, nem úgy, mint a békési Vata, aki a pogányságot akarta.

Medgyesi Pál lovag, a Munkácsy Mihály Múzeum volt igazgatóhelyettese a XI. századi sarkadkeresztúri sírok rovásjeleiről tartott érdekes előadást. Kiderült, hogy még I. András korában is temetkeztek környékünkön pogány szokás szerint.

Kiss Sándor lovag a Magyar Királyi Csendőrség történetét mutatta be, annak a szervezetnek a múltját, mely a vidéki Magyarország közbiztonságáért volt felelős. A másik jelölt – akit áprilisban avatnak lovaggá – *Ugrai Gábor* történelemtanár, Békéscsaba 1918 és 1920 közötti történetét mutatta be az őszirózsás forradalomról, a kommunista diktatúráról, a román megszállásról és a trianoni békeszerződés hatásairól szóló előadásában.

Békéscsaba, bár Románia nagyon szerette volna, nem akart csatlakozni, ezt még egy érvénytelen szenátori választáson is kifejezésre juttatták az akkor élt őseink.

Az előadások végén Verasztó János a felújított ótemplomot mutatta be a lovagdámáknak és lovagoknak, majd baráti vacsorával zárult az összejövetel. A lovagrend tagjai legközelebb április 23-án, Visegrádon találkoznak, az új lovagok avatásának napján.

U. G.

bmc Békéscsabai Médiacentrum
behir tv7 Csabai Mérleg

SZÉPKORÚ

Békési Lajosné 90

Húsvéti csomagok

Húsvét közeledtével idén is segítséget nyújtott a békéscsabai önkormányzat a nehéz helyzetben lévőknek. A rászorulók tartós élelmiszerekből álló csomagokat kaptak, amelyeket az ünnep előtti hétfőn, a Békéscsabai Családsegítő és Gyermekjóléti Központnál vehettek át, a Szabadság téren.

Varga Éva, a családsegítő vezetője kérdésünkre elmondta, hogy ezúttal másfél millió forintból, 200 családnak tudtak segíteni, egyenként 7500 forint értékű csomaggal. Elsősorban olyan tartós élelmiszerekkel igyekeztek a rászorulók kedvében járni, amelyek kifejezetten a húsvéti készülődéshez szükségesek. Volt a csomagban sonka, fonott kalács, cukor, liszt, búzadara, kakaó, de a gyerekek kedvéért még csokoládé tojás is.

In memoriam Takácsné Olasz Irén †

Hosszan tartó, súlyos betegség után, 67 éves korában, április 2-án elhunyt Takácsné Olasz Irén, a Békés Megyei Könyvtár gyermekkönyvtárának korábbi vezetője.

Irénke közel 15 évig vezette a megyei intézményt – ő maga volt a gyermekkönyvtár.

Sokkal több volt, mint egy szakember, hiszen a naprakész tájékozottsága mellett – ismerte, mi több, propagálta a fiatal, kortárs szerzőket, pláne a Békés megyeieket. Igazi pedagógus volt.

Igazi pedagógus, mert mindig tudta, hogy egy betévedt, némileg határozatlan kislurkóknak melyik polcról, melyik könyvet emelje le.

Korábban úgy fogalmazott: „nagyrészt a szülőktől, de a tanító néniktől is függ, hogy miképp csinálunk kedvet a gyereknek az olvasáshoz”. Ehhez csak annyit tennénk hozzá, hogy az olvasás megszeretéséhez egy csodálatos könyvtáros – mint amilyen ő volt – is nagyban segíthet…

A kilencvenes években a színistúdiós *Sánta Laci* (aki jelenleg a Madách Színház tagja, illetve tavaly a Jókai színházban is szerepelt) iskolaidőben rengeteget volt a könyvtárban.

– Lacika számtalanszor átbaktatott az Evi gimiből fizika vagy kémia óráról hozzánk olvasni – mesélte úgy két évvel ezelőtt Irénke. – Már rutinból csak annyit kérdeztem tőle: „Lacika, kémia?” Mire ő: „Nem, fizika!”

Irénke barna, dús hajkoronáját, az örök optimizmusát, a mélyről feltörő, őszinte kacaját, minden pillanatban ölelésre nyíló karjait sosem felejtjük el. Olyan volt ő, mint egy barna, meleg pulóver: mindenkit betakart, aki fázott.

Bemutatták Farkas Wellmann Éva új kötetét

Magaddá rendeződni

A Munkácsy Mihály Múzeumban mutatták be április 9-én a József Attila-díjas költő, Farkas Wellmann Éva Magaddá rendeződni című kötetét. A szerzővel Fodor György irodalmár beszélgetett.

Farkas Wellmann Éva könyve már másfél évvel ezelőtt megjelent, a járvány miatt azonban csak most jött el az ideje annak, hogy egy beszélgetéssel egybekötött bemutatón keresztül a közönség is jobban megismerje a költő művét. A kötet azért kapta a Magaddá rendeződni címet, mert tartalmazza az elmúlt 7-8 év termését, vagyis azokat a verseket, melyeket a szerző ebben az időszakban jelentetett meg. Farkas Wellmann Éva kiemelte, hogy a mű 5 ciklusra bontható és mindegyik más-más témát dolgoz fel. A hagyományokhoz, az elődökhöz való kapcsolódás, az Istenhit, a szerelem, de akár egy hétköznapi bosszúság is lehet a versek témája. A bemutatón a szerző néhány megzenésített versét *Radványi Balázs* Prima Primissima és Kossuth-díjas zeneszerző, a Kaláka együttes tagja adta elő.

Vincze Attila

Városi keresztút

A pandémia miatt két év kimaradt, de idén újra megtartották a városi keresztutat Békéscsaba keresztény közösségei. A menethez csatlakozók ilyenkor Jézus nagypénteki keresztútját, szenvedéseit felidézve, a jaminai Jézus Szíve templomtól, 14 állomáson át érkeznek meg énekelve, imádkozva a belvárosi Páduai Szent Antal katolikus templomhoz. Mint azt *Földi László,* az egyik szervező elmondta, idén is a keresztút 14 stációjáról emlékeztek meg az állomásokon, minden egyes stációnál felolvasva egy elmélkedést. A keresztutat idén a háború végleges megszűnéséért ajánlották fel, azokért a családokért, akik ma is hordozzák keresztjüket, elvesztették szeretteiket, otthonukat. Ahogy fogalmaztak, nehéz időszakban élünk. Mindenkor, de ma különösen fontos, hogy emlékeztessenek Jézus szeretetére az emberek iránt.

Békéscsaba Ifjúságáért kitüntetés

A „Békéscsaba Ifjúságáért” kitüntetés a békéscsabai gyermek és ifjúsági korosztály fejlődését, problémáinak megoldását, kimagasló tehetségek gondozását, informális tanulását segítő, a gyermekek és fiatalok szabadidejének eltöltését értékteremtő módon szervező tevékenységét példamutatón, kivételesen magas színvonalon, lelkiismeretesen, eredményesen legalább öt éve folyamatosan végző magánszemélynek vagy közösségnek adományozható.

A kitüntetés adományozására javaslatot tehetnek: Békéscsaba város vezetői, önkormányzati képviselői; a nemzetiségi önkormányzatok; a közgyűlés ifjúsági ügyekkel foglalkozó bizottságának külsős tagjai; a diákpolgármester; a városban működő civil szervezetek, öntevékeny ifjúsági vagy kortárs segítő csoportok; a városi oktatási intézmények vezetői, fenntartói, az ágazathoz kapcsolódó munkahelyi kollektívái, nevelőtestületei, diákönkormányzatai, és szülői munkaközösségei.

A javaslatnak tartalmaznia kell: az ajánlott személy vagy közösség pontos adatait, valamint az adományozás alapjául szolgáló tevékenység részletes ismertetését, méltatását.

Az adatvédelmi szabályok betartása miatt a javaslathoz mellékelni kell a javasolt személy által aláírt, a www.bekescsaba.hu honlap Csabai élet / Ifjúság menüpontjából letölthető adatkezelési hozzájáruló nyilatkozatot. Amennyiben a nyilatkozatott nem nyújtják be, a javaslat nem terjeszthető elő döntéshozatalra.

A kitüntetési javaslatokat 2022. május 31. (kedd) 16.00 óráig, papíralapon lehet eljuttatni a Polgármesteri Hivatal Oktatási, Közművelődési és Sport Osztályához (5600 Békéscsaba, Szent István tér 7.).

További információ: a 66/886-761-es telefonszámon vagy a tokar@bekescsaba.hu e-mail címen.

ÚJ CSABAI KALANDOZÁSOK
Zöld környezet

14. Zöld környezet

Békéscsaba egy üde zöld város, hiszen a házai, kerítései és aszfaltútjai közé belopódzott a Természet. Mindenfelé fák, bokrok, virágok illatoznak és termelik nekünk az éltető oxigént. Ők a város tüdeje.

Legnagyobb összefüggő zöld területünk a ***CsabaPark***, amelynek ösvényein gyakran találkozhatunk sétáló, futó vagy éppen a játszóterekre igyekvő családokkal.
Az itt élő pillangók, bogarak, madarak és az állatsimogató háziállatai igazán otthonosan érzik magukat az erdei környezetben.

Az ***Élővíz-csatorna*** városunkon átfolyó szakaszát közel 250 éve az itt élő polgárok ásták ki a saját két kezükkel. Csak ásót, kapát, talicskát használtak, hiszen akkoriban nem volt még teherautó vagy markológép. Amint elkészültek a munkálatokkal – a Fehér- és a Kettős-Körös folyókat kötve így össze – máris könnyebben tudták az erdélyi hegyekből a vízen leúsztatni a csabai építkezésekhez használatos fát.
Azóta a csatorna közkedvelt kirándulóhely, sétálók, horgászok, kerékpárosok veszik birtokba minden évszakban.

Az Élővíz-csatorna partján elindulva egykettőre eljuthatunk ***Pástelekre***! Ez az óriási park a ligeteivel, ősi fáival és a közepén álló kastélyrommal Békéscsaba egyik zöld gyöngyszeme! Ezt tudják az idelátogató, természetet kedvelő családok is!

Városunkat is körbeölelik a felfedezni való zöld területek, amelyek nevéből is sejthetjük, hogy réti és ligetes vidékeire érdemes ellátogatnunk, gyalog vagy akár kerékpárral is. Ilyenek például az Öntözött rét, Nagyrét, Kisrét.

Tudod-e?

Városunk önkormányzata és a „60 ezer fa mozgalom” tagjai célul tűzték ki, hogy városunkban és környékén minél több fát ültetve óvják az élővilágot.

A Békéscsabai Városvédő és Városszépítő Egyesület közreműködésével

14. Zöld környezet
I. korcsoport (óvodás és alsó tagozatos iskolások):

1. Csabi most nem a két farka miatt „***Fur-Csa-bi***”! Jelöld a 7 db furcsaságot a Pósteleken kiránduló turistánkon!

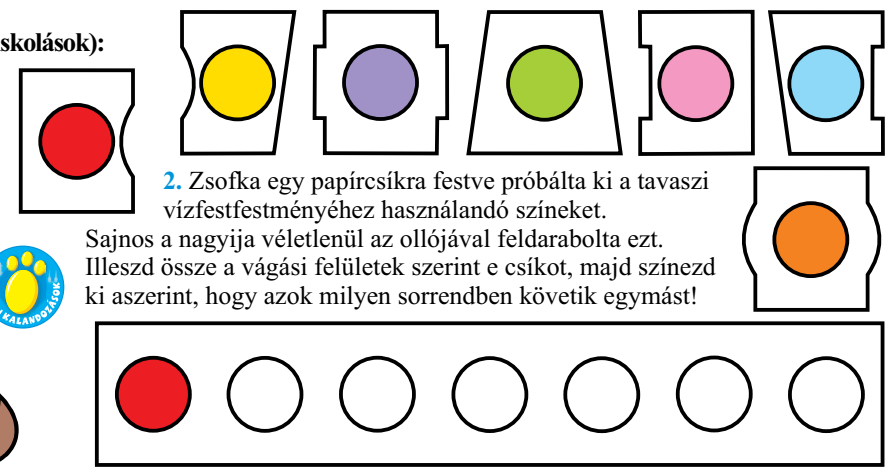

2. Zsofka egy papírcsíkra festve próbálta ki a tavaszi vízfestfestményéhez használandó színeket. Sajnos a nagyija véletlenül az ollójával feldarabolta ezt. Illeszd össze a vágási felületek szerint e csíkot, majd színezd ki aszerint, hogy azok milyen sorrendben követik egymást!

3. Hol találod őket városunkban? Színezd a látnivalók mezőit olyan színűre, mint amilyenre a helyszínüket festettük!

- Pástelek
- „Óriások konyhája” játszótér
- Széchenyi liget
- szoborsétány
- CsabaPark
- Körösök Völgye Látogatóközpont
- Élővíz-csatorna partja
- kastélyrom

Csapat neve:
.....

A 14. forduló megfejtéseit legkésőbb április 29-én 12.00 óráig kérjük – csapatonként összegyűjtve – a szerkesztőségünk bejárata melletti postaládába, vagy a portáján a Csabai Kalandozások feliratú gyűjtőtasakba bedobni, vagy olvasható minőségben beszkennelve vagy lefotózva – csapatonként szintén összegyűjtve –, a csabaikalandozasok@bmc.media.hu e-mail címre elküldeni!

Minden csapatnak – létszámtól függetlenül – alkalmanként 10 db megfejtést kell beküldenie! (Ha több megfejtés érkezik be, akkor az nem jelent plusz pontot! Ha kevesebb megfejtés érkezik be az adott fordulóban egy csapattól, úgy abban a fordulóban nem kapnak pontot!)

II. korcsoport (felsős tagozatos iskolások):

Egy maximum 5 perces kisfilmet (MP4 formátumban), vagy egy maximum 20 oldalas prezentációs anyagot (lapozható pdf vagy PPD formátumban) kell elkészíteni Békéscsabáról, amely helytörténeti-, helyismereti-, vagy turisztikai témájú legyen.
Leadási határidő: 2022. május 20. A legjobb munkákat a 7.Tv műsorára tűzi.

BÉKÉSCSABAI JÓKAI SZÍNHÁZ

A Zorba bemutatójára készül a színház

Tartalmas irodalmi műsorral kedveskedett a színház a költészet napja alkalmából a versszerető közönségnek. A programot *Fekete Péter,* az EMMI kultúráért felelős államtitkára és *Szarvas Péter,* Békéscsaba város polgármestere nyitotta meg. A háromórás versfolyamon közéleti személyiségek, társulatunk színművészei és a Színitanház hallgatói osztották meg kedvenc költeményeiket a közönséggel.

A lapzárta időpontjában még csak készülünk a Zorba, a görög április 22-ei premierjére és egy nappal később következő díszbemutatójára, de máris érezzük a nézők türelmetlen kíváncsiságát. A Nikosz Kazantzakisz regényéből készült musical két, különböző kultúrkörből érkező férfi összecsiszolódását, különös hónapjait mutatja be: Niko örökölt bányáját szeretné újranyitni Krétán, Zorba pedig számtalan útja egyikén egy balekot keres, aki kifizeti a számláit. Mégis sok mindent eltanulnak egymástól, beköszönt a szerelem, Niko pedig lassan elsajátítja azt az kényelmes életszeretetet, amit nyugaton sosem engedhetett volna meg magának.

Bartus Gyula érdemes művész kétszemélyes színműve, a Királyom, Isten áldjon című darab próbái kezdődnek meg április 28-án. A Mátyás király élete egy részét feldolgozó, kétszemélyes stúdiódarab a történelmet alakító, de annak ki is szolgáltatott Mátyás magánéletének egy szeletét mutatja be *Merő Béla* rendezésében, *Szabó Lajossal és Kiss Viktóriával* a színpadon.

Ugyanezen a napon közönségtalálkozóval egybekötött könyvbemutató részesei lehetnek: Merő Béla rendező színházi életről szóló esszékötetébe pillanthatnak bele a Művész Kávéház érdeklődő vendégei. A visszaemlékezés magyar és külföldi irodalmárokat, zeneszerzőket és jelentős rendezőket mutat be, akik Merő Béla pályájára nagy hatást gyakoroltak.

Május 7-éig tekinthetik meg Szabó Magda regényének színmű-változatát, Az ajtót *Kovács Edittel*, *Tarsoly Krisztinával* és *Bartus Gyulával* a főbb szerepekben. Jegyek korlátozott számban még kaphatóak.

Hamarosan újabb darabok próbái indulnak: fergeteges komédiát láthatnak azok, akik megtekintik a Furcsa pár női változatát, amely tehetséges színésznőink számára nyújt lehetőséget, hogy megnevettessék a közönséget. A Trón alatt a király című mesedarab a Színitanház végzős hallgatóinak vizsgadarabjaként várja majd a legkisebbeket.

Szeretettel várjuk nézőinket a Békéscsabai Jókai Színházba!

BÉKÉSCSABA ANNO

Az első híradások a vashíd építéséről

Lepény Pál (1879-1880) bírósága alatt, 1879-ben, Csaba lakossága 32 ezerre növekedett. Februárban felépült a Vigarda, benne a színházzal. Megalakult a Vöröskereszt Egylet. Elkezdődött az Élővíz-csatorna második, szilárd alapú hídjának építése a Széchenyi-ligetnél, amelynek tervezője Sztraka Ernő községi mérnök volt.

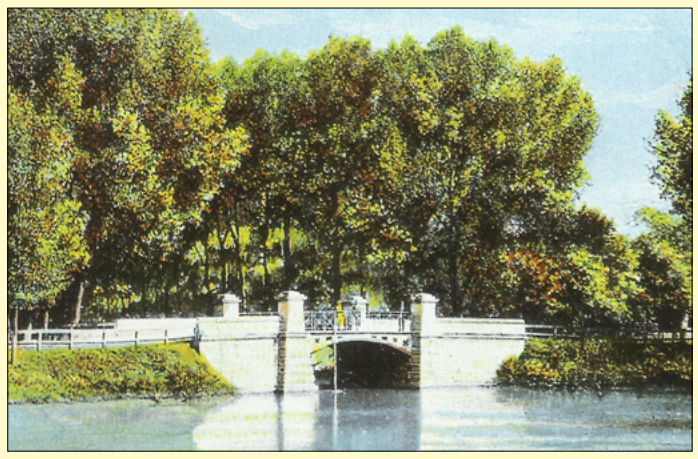

Festői látkép az egykori vashídról, 1928 táján

A Békés Megyei Könyvtár kutatótermének csendjében kerestem a Békésmegyei Közlöny 1879. évi számaiban a vashíd építéséről megjelenő híradásokat. Az elsőre a júniusi számban, a megye rövid hírei között akadtam. Ezt írták: „Csaba városa a Széchenyi-liget előtti fahíd helyére vashidat fog építeni, ismét egy lépés előre." A következő hír már azt adta tudtul, hogy „a békéscsabai Széchenyi-ligethez vezető vashidat már kezdik csinálni. Természetes, hogy a híd elkészüléséig a közlekedés itt megszűnt és a Gyulai úti téglaboltozatos hídon keresztül történik."

Az október 21-ei szám első oldalán ez volt olvasható: „A csabai új vashidat Orosz János kir. államépítészeti főmérnök, Eördögh Frigyes járási szolgabíró, Szemián Sámuel főjegyző, Lepény Pál bíró és Sztraka Ernő mérnök urakból álló bizottság tegnap vizsgálta meg. A bizottság a hidat forgalomképesnek találta, de azt a forgalomnak még nem lehet átadni, miután a hídfők csak most töltetnek és így a netalán beállandó esőzés által a pallók rontatnának. A bizottság abban állapodott meg, hogy a híd csak erős fagy beálltával lesz a forgalomnak átadandó."

A híd részletes építése nem ismert, és az avatásának időpontja sem. A fentiek szerint a Sztraka Ernő tervezte, vaslemez-tartós, téglahídfős, fapadlós burkolatú, 7,5 méter nyílású, 6 méter kocsiút szélességű vashíd időben elkészült. Építése 11600 pengőbe került.

A gyalogjárda nélküli, nagy forgalmú híd egyre balesetveszélyesebbé vált, 1902-ben Haviár Lajos királyi főmérnök elkészítette a híd szélesítésnek tervét. A hidat kétoldalt 2–2 méterrel gyalogjárókkal bővítették. A vashíd 1962-ig megmaradt festői, hangulatos szépségében. Lebontása után jellegtelen, szürke betonhíd lett az egykori látványos híd helyén.

Rég óhajtott kívánsága teljesült a város lokálpatriótáinak, amikor most, 142 év múltával, újra egykori szépségében láthatjuk az egykori vashidat.

A híd avatásra és névadásra vár. A névre legméltóbb Sztraka Ernő mérnök, városrendező, a két legszebb Körös-hidunk tervezője és építési munkáinak irányítója lenne.

Gécs Béla