Ingyenes városi lap. Minden számnak helyi értéke van! XXIX. évfolyam, 13. szám 2019. július 4.

Csabai Mérleg

Ülésezett a közgyűlés ▸ 2–3.

Fesztivál Gerlán ▸ 8.

Sporthétfők Csabán ▸ 13.

Körös Hotel

A tulajdonos már szabadulna tőle

A Körös Hotel ügye évek óta visszatérő téma Békéscsabán. Sokan az önkormányzatot teszik felelőssé, amiért az épület régóta üresen, beburkolva áll, és a fejlesztésektől szépülő környezetet csúfítja. Az épület tulajdonosát kérdeztük arról, hogy miért nem történtek meg az évekkel ezelőtt ígért fejlesztések, és arról, hogy mi lesz az egykori hotel sorsa.

Az ingatlant 2014 nyarán vásárolta meg egy holland befektetőcsoport egy magánszemélytől. Az ingatlanok bérbeadásával, üzemeltetésével foglalkozó cég vezetője, *Louis August van Balen* elmondta: azzal a céllal vásárolták meg az épületet, hogy abban később egy modern szállodát és gyógyászati centrumot alakítsanak ki, konferenciaközpont funkcióval. Elképzeléseik megvalósításához pályázati forrásokat vontak volna be, de a saját tőke felhasználását sem tartották kizártnak.

Több mint 30 millió forint ráfordításával engedélyezési tervet készíttettek, a válaszfalakat kibontották, kitakarították az épületet és építési területként be is csomagoltatták azt. A holland tulajdonos egyébként Gyulán él, ahol két panziót üzemeltet, és elmondása szerint Budapesten is több lakás és irodaház is a tulajdonában van. Szálláshely-fejlesztésre kerestek pályázati forrást, erre a funkcióra tűzoltósági, szakhatósági engedélyt nem kaptak, így más lehetőséget kerestek az épület hasznosítására.

FOLYTATÁS A 6. OLDALON ▸

Semmelweis-nap Békéscsabán

Megkoszorúzták Réthy Pál síremlékét, majd kitüntetéseket adtak át

A Békés Megyei Központi Kórház Dr. Réthy Pál Tagkórháza június 28-án tartotta Semmelweis-napi ünnepségét. Délelőtt megkoszorúzták dr. Réthy Pál síremlékét a Berényi úti temetőben, este pedig a CsabaPark rendezvénycsarnokában gyűltek össze, ahol elismeréseket adtak át.

A CsabaParkban tartott ünnepségen *dr. Becsei László* főigazgató főorvos és *Szarvas Péter* polgármester köszöntötte a megjelenteket, méltatta az egészségügyben dolgozók áldozatos munkáját, majd a kitüntetések átadása következett.

Békéscsaba Egészségügyéért kitüntetést kapott a tagkórház laboratóriuma és *dr. Szamosi László* nyugalmazott háziorvos. A csabai kórházban már 1933-ban kialakítottak egy laboratóriumot. Az új, automatizált, központi diagnosztikai egység üzembe helyezése 1993. január 27-én valósult meg. Bevezették a zárt vérvételi technikát, ami biztonságot nyújt a betegek és a dolgozók számára is. Az ellátási területükhöz közel 200 ezer lakos tartozik, így 2018. évben közel 2 millió laboratóriumi vizsgálatot végeztek. Ahhoz, hogy mindezt teljesíteni tudják, jól képzett szakemberek és modern, európai színvonalon felszerelt műszerpark szükséges. A laboratóriumot több mint 40 éven keresztül *dr. Sonkoly Kálmán,* 1986–1998-ig *Tóth József* klinikai laboratóriumi szakgyógyszerész, majd *dr. Rácz László* főorvos irányította. 2006. július 1-jétől *dr. Szabó Bernadett* főorvos kapott vezetői megbízást.

Dr. Szamosi László az egyetem után a gyulai Pándy Kálmán Kórház Belgyógyászati Osztályán dolgozott, majd Zsadányban tevékenykedett, mint felnőtt háziorvos 1989. január 1-jétől Békéscsabán dolgozott az 1. számú felnőtt háziorvosi körzetben. Nyugállományba vonulásáig, 2017. december 31. napjáig látta el körzetét Békéscsabán, kiemelkedő szakmai tudással. A hozzá forduló páciensek nagyon szerették, mert mindig emberségesen, nagy empátiával és szaktudással kezelte betegeit. Munkásságát a pontosság, a humánum és a széles körű orvos-szakmai ismeretek jellemezték. 1984-ben Egészségügyi Miniszteri Dicséretben részesült, 2018-ban Békéscsabai Hűségdíj kitüntetést kapott, most pedig Békéscsaba Egészségügyéért kitüntetést vehetett át.

FOLYTATÁS A 4. OLDALON ▸

Csabai Nyár: Ha nyár, akkor előnyben a zenés vígjáték

A Nemzeti Színház először szerepelt a városháza díszudvarán – nagy siker volt a Házasság Palermóban

A Nemzeti Színház Goldoni Házasság Palermóban című nyitóelőadása

A Csabai Nyár, a Városházi Esték rendezvénysorozat egyik nagy előnye volt mindig is, hogy a Békéscsabai Jókai Színház mellett sok más vidéki és fővárosi társulat előadásai közül válogathatott a közönség. Igaz ez az idei repertoárra is, akárcsak a műfaji gazdagság, ahol a zenés vígjáték a listavezető; a szórakozni vágyók biztosan találnak maguknak való előadást.

A Nemzeti Színház először szerepelt a Csabai Nyár programján, a városháza díszudvarán Goldoni Házasság Palermóban című nyitóelőadásával nagy sikert aratott június 21-én. Másnap a Vertigo Színház szlovák nyelvű produkcióját láthatták az érdeklődők, 23-án pedig a Turay Ida Színház Hyppolit, a lakáj című zenés vígjátékát.

Fotók: Békéscsabai Jókai Színház

Nagy várakozás előzi meg a Veszedelmes viszonyok című „társasjátékot”, amelyet a Spirit Színház mutat be *Hegyi Barbarával* és *Varju Kálmánnal, Nagy Enikővel* és *Telekes Péterrel* a főbb szerepekben július 5-én. Christopher Hampton darabját Örkény István fordította, és az előadást *Jantyik Csaba* rendezte. Nem véletlenül játsszák a darabot nagy sikerrel, hiszen olyan aktuális történet áll a középpontjában, ami a lelki terrorról, befolyásos emberek élő játékszereiről, szövevényes kapcsolati hálókról, végzetes titkokról szól.

FOLYTATÁS A 10. OLDALON ▸

VISSZATEKINTÉS A KÖZGYŰLÉSRE

A polgármester és a pártok véleménye a legfontosabb döntésekről

Június 20-án tartotta soron következő ülését Békéscsaba képviselő-testülete. A közgyűlés után Szarvas Péter polgármester, a Fidesz-KDNP frakció, az MSZP, a Jobbik, az LMP és a DK képviselői értékelték a legfontosabb döntéseket.

Szarvas Péter: A közgyűlés figyelembe vette a lakosság jelzéseit

Szarvas Péter a tájékoztatóján emlékeztetett arra, hogy az önkormányzat a kötelezőn túl saját forrásból ismételt szúnyoggyérítést rendelt el. Beszélt arról is, hogy az István malom esetében még tart a tűzvizsgálat, a helyi járási hivatal nem engedélyezte, hogy visszaadják a forgalomnak a Gőzmalom teret. A városvezető érintette a polgármesteri hivatal által a Szent István térre szervezett, július 6-ai Csaba Napot, ahol koncerttel, gyermek- és hagyományőrző programokkal várják a lakosságot.

A polgármester a rendőrség beszámolójára hivatkozva megjegyezte, hogy Békéscsaba továbbra is az ország egyik legbiztonságosabb városa. Jelezte azt is, hogy az önkormányzat együttműködik a DAREH-hel egy új hulladékudvar kialakításában: az ehhez szükséges telek megvan, de a pályázati forrás még nincs. Kitért arra, hogy a Wenckheim-kerékpárút kialakítása és a Gerlára vezető kerékpárút felújítása miatt sok föld mozgatására van szükség, a kitermelt földet eredetileg a Fiumei utca végén található gödör feltöltésére szánták. Szarvas Péter hangsúlyozta: a közgyűlés figyelembe vette a természetvédők és a lakosság kifogásait, ezért leállítják a munkálatokat és vizsgálják, hogyan lehet a termőföldet máshol elhelyezni.

Nagy Ferenc alpolgármester arról beszélt, hogy a helyi tömegközlekedés esetében év végén lejár a Dél-alföldi Közlekedési Központtal (DAKK) történt kijelölés, ezért vizsgálni kell a lehetőségeket. Problémának nevezte a finanszírozás kérdését, de reméli, hogy közelednek majd az álláspontok, emellett jelezte, hogy a Modern Városok Programban (MVP) elektromos vagy alternatív meghajtású autóbuszokat szereznek be, ami segítheti az együttműködést.

Borbola István polgármesteri fejlesztési tanácsadó a Védőnői Centrumnál felmerült forráskiegészítés mellett jelezte, hogy a közgyűlés döntött az Árpád fürdőnél található Jázmin egészségcentrum és a Könyves utcai szociális bérlakások energetikai korszerűsítésének kivitelezőjéről. Felhívta a figyelmet arra is, hogy megvan az MVP-ben megvalósuló nyomdaipari képzőközpont kialakításának kivitelezője is.

Fidesz: A fejlesztéseket és a környezetvédelmet össze kell hangolni

A fejlesztések mellett a környezettudatosság a legfontosabb Békéscsabán – hangzott el a Fidesz-KDNP közgyűlés utáni értékelőjén. A képviselők többek között a bányató sorsát, valamint több beszámolót is értékeltek.

A képviselő-testület még 2015-ben fogadta el Békéscsaba Középtávú Ifjúsági Koncepcióját és Cselekvési Tervét. A júniusi közgyűlésen a képviselők értékelték a beszámolót. *Kiss Tibor* elmondta, hogy ismét egyhangúlag fogadta el a közgyűlés a beszámolót. Az alpolgármester úgy fogalmazott: örömmel látják, hogy nagyon aktív a diákélet Békéscsabán.

A közgyűlés arról is döntött, hogy új szolgáltató biztosítja július elsejétől a diétás gyermekétkeztetést Békéscsabán. *Bíró Csaba* kiemelte: a lefolytatott eljárás eredményeképpen egy új szolgáltató nyerte el a beszerzést, aki a diétás ételek esetében 18 százalékos térítésidíj-csökkentést javasolt az önkormányzatnak. Hozzátette: ezt a testület elfogadta és támogatta is. A normál étkezési díjak 2019-ben nem változnak – fogalmazott Bíró Csaba.

A júniusi ülésen az egyik legnagyobb vitát a Kenderföldeknél lévő bányató ügye váltotta ki, amit az önkormányzat egy projekt kapcsán kitermelt termőfölddel töltött volna fel. *Dr. Ferenczi Attila* a témával kapcsolatban úgy fogalmazott, hogy a Fidesz-frakció álláspontja szerint a városi fejlesztéseket, beruházásokat és

a környezetvédelmet össze kell hangolni, meg kell találni annak egyensúlyát. Mint mondta: nem mehet az egyik a másik rovására. Fontos lett volna ebben a helyzetben, hogy az önkormányzat tájékoztassa a képviselőket, valamint a lakosságot is arról, hogy milyen beavatkozást szeretne megvalósítani – tette hozzá dr. Ferenczi Attila.

MSZP: Fennáll a veszélye, hogy drágább lesz a helyi közlekedés

Miklós Attila az MSZP közgyűlés utáni tájékoztatóján a Csaba Nap szervezése körül felmerült „furcsaságok" kapcsán azt mondta: a szakbizottsági ülésen sem kaptak megnyugtató választ arra, hogy miért szervezett egy napra, egy pénzügyi forrásra két rendezvényt a polgármesteri hivatal és a Békéscsaba Vagyonkezelő Zrt.. Furcsának nevezte, hogy nem tudják, mit csinál a másik.

A képviselő kiemelte, régi hagyomány, hogy a csabai kórház beszámol a grémium előtt, de az utóbbi időben az intézmény igazgatója nem kívánt a képviselők kérdéseire felelni, csak bizottsági ülésen tartott tájékoztatót. Ezt azért látja problémásnak, mert az intézmény az egyik legnagyobb foglalkoztató a városban, ugyanakkor kiemelte a kórház komoly adósságát is.

Fülöp Csaba a helyi közösségi közlekedésről azt mondta, megismertek egy tanulmányt, kaptak egy történeti áttekintést, de konkrét számokat nem. Úgy vélte, ezt a kérdést nem így kellene kezelni, az ugyanis a városi költségvetésre is kihat. Emlékeztetett, hogy a szolgáltatás ellátására kijelölt DAKK Zrt. megbízása év végén lejár: kevés az idő arra, hogy saját céget alapítsanak, így valószínűleg kénytelenek lesznek új pályázatot kiírni, és fennáll a veszélye, hogy a szolgáltatás akár 100-150 millió forinttal is drágább lesz.

A politikus a Békéscsabai Városgazdálkodási Kft.-vel kapcsolatban megjegyezte, nem kapták meg a megígért összehasonlítást más városok hasonló cégei kapcsán. Reményét fejezte ki, hogy a vállalat kinőtte gyermekbetegségeit, és elmondta, hogy a munkavégzés színvonalával és gyorsaságával elégedett. Fülöp Csaba arra is rávilágított, hogy hiába kaptak tájékoztatást bizonyos ügyekben, dönteni nem tudtak, ezért nagyobb rugalmasságot kért. Ehhez csatlakozva Miklós Attila az előkészítetlen ügyek közé sorolta a gödör vagy a fakivágások kérdését, melyekről utólag értesítették a testületet. Ez szerinte nem azt mutatja, hogy a városvezetés és a képviselők közt együttműködés lenne.

Jobbik: „Kampány-üzemmódba kapcsoltak a képviselők"

Fejünkre nőtt a Csabagyöngye ültetvény – fogalmazott *Kocziha Tünde* a Jobbik tájékoztatóján. Véleménye szerint az ültetvény nem váltotta be a hozzá fűzött reményeket, támogatja, hogy külső vállalkozó gondozza tovább a gyümölcsöst. A képviselő úgy vélte, a szőlőültetvény helyzetét bemutató előterjesztés felért egy beismerő vallomással. “A dokumentumból kiderül, hogy komoly veszteséget jelent a városnak a szőlőültetvény fenntartása. A tervezett költség egy évre 13 millió forint, míg a várható bevétel a 3 millió forintot sem éri el” – emelte ki az ellenzéki politikus.

A júniusi közgyűlés hosszúra nyúlt, a képviselőtársak kampány-üzemmódba kapcsoltak – fogalmazott *Kocziha Tünde,* aki a vitatott napirendi pontok közül a gödör kérdését emelte ki. A képviselő már májusban is beszélt a közgyűlésen az anyaggödörről, amit azóta körbekerítettek és az előzetes döntések alapján termőfölddel töltöttek volna fel. A legutóbbi ülésen a képviselők úgy határoztak: az ott zajló munkát leállítják, és más megoldást találnak a közeli kerékpárút felújításából megmaradt föld elhelyezésére.

Kocziha Tünde örömtelinek tartja, hogy az ott élők fel mertek szólalni az ügyben, a képviselők pedig kivétel nélkül megszavazták a munkálatok leállítását. Jelezte: arról is döntés született, hogy a grémium hasonló kérdésekben a lakosság véleményét is kikéri.

Végül a képviselő arról beszélt, hogy úgy érzi, az ellenzéki képviselők diszkriminálva vannak a kormánypárti frakció részéről. Kitért arra, hogy nem kap külön meghívót az önkormányzati intézmények rendezvényeire, amennyiben mégis megjelenik az intézményvezető kérésére, akkor biztosan pellengérre állítják a kormánypárti képviselők. Úgy gondolja, hogy ezen a gyakorlaton mindenképpen változtatni kell.

LMP: Vissza kell állítani az eredeti állapotot a bányató körül

Vissza kell állítani az eredeti állapotot a bányató körül – hangsúlyozta *Takács Péter* az LMP közgyűlést értékelő tájékoztatóján. Leszögezte: a grémium helyes döntést hozott, hiszen leállították az ott folyó munkálatokat, ám jelezte, hogy a feltöltésre szánt föld kérdése még nem megoldott.

A képviselő kiemelte azt is: a jelentésben az szerepelt, hogy a tó feltöltése indokolt, mert abban nincs élővilág, pedig mára már fotók is bizonyítják, hogy az anyaggödör körül számos védett állat található.

– A módosító javaslatomat, miszerint azonnali hatállyal állítsák le a bányató feltöltésével kapcsolatos munkálatokat a Kenderföldeken, a testület is elfogadta – osztotta meg az ellenzéki politikus, hozzátéve, hogy a városvezetés új helyszínt keres a kerékpárutak felújítása során kitermelt föld elhelyezésére.

A politikus kiemelte a békéscsabai ifjúsági koncepciót is. Emlékeztetett arra, hogy a dokumentumot 2016-ban egy kutatás előzte meg, melyből kiderült, hogy a megkérdezett fiatalok 56 százaléka nem itt képzeli el a jövőjét. „A fiatalok szeretik a várost és élhetőnek tartják, a válaszadók több mint fele mégis külföldön vagy Magyarország más településén szeretné megkezdeni felnőtt éveit” – emelte ki Takács Péter.

A képviselő szerint érdemes újabb ifjúságkutatást végezni, hiszen az utóbbi időben Békéscsaba gazdaságilag megerősödött, ami hatással lehet a városból való elvándorlásra.

A Csabai Kolbászfesztivál helyszínével kapcsolatban a képviselő megjegyezte, hogy Szarvas Péter polgármester levélben megkereste a szervezőt a helyszínváltoztatással kapcsolatban, de arra nem érkezett válasz, miközben a jegyek értékesítése már megkezdődött, a rendezvény helyszíne pedig a CsabaPark lesz.

DK: Előrelépés történt a szőlőültetvény ügyében

Előrelépés történt a Csabagyöngye szőlőültetvény ügyében – fogalmazott *Kaposi László* a DK közgyűlést értékelő sajtótájékoztatón. A képviselő beszélt a városgazdálkodási kft. beszámolójáról, valamint véleményt nyilvánított az elkerített anyaggödör betemetésével kapcsolatban is.

Kaposi László a Csabagyöngye szőlőültetvénnyel kapcsolatban kiemelte, hogy hosszú távon nem éri meg évi 10-13 millió forintot fordítani a területre.

– A tervezetükből kitűnik, hogy tulajdonképpen sem megfelelő szakértelmű munkaerő, sem eszköz nem áll rendelkezésére a kft.-nek, ugyanúgy, ahogy a városnak sem. Így aztán felmerült annak a lehetősége, hogy pályázat útján keressünk egy vállalkozót, aki elvégzi az ültetvény kezelését, működtetését – mondta el Kaposi László.

A képviselő továbbá kitért a Békéscsabai Városgazdálkodási Kft. beszámolójára, amelyről elmondta: véleménye szerint felesleges volt a cég létrehozása, hiszen jelenleg is alvállalkozók végzik el a feladatokat, csakúgy, mint korábban.

– Arról van szó, hogy mást ígértek, mint ami történt: a *Kozma János* által előadott tervezet és a Ferenczi Attila által elmondott felvezetés alapján teljesen másról volt szó. Ennek a rengeteg feladatnak az ellátásához egy mamutcéget kellett volna létrehozni – fogalmazott az önkormányzati képviselő.

Az anyaggödör betemetésével kapcsolatban végezetül elmondta: támogatja az egyéb megoldás keresését, de szerinte környezetvédelmi szempontból nem okozna problémát a tó betemetése sem.

Varga Diána, Szendi Rita, Vágvölgyi Nóra, Gyemendi Réka

Csabai Mérleg – ingyenes városi lap, Békéscsaba.
Felelős kiadó: Békéscsabai Médiacentrum Kft. **Ügyvezető:** Opauszki Zoltán.
Főszerkesztő: Hatala Boglárka. **Tördelő:** Berényi-Nagy Vanda.
Szerkesztőség: 5600 Békéscsaba, Szabadság tér 20–22.
E-mail: info@bmc.media.hu, ertekesites@bmc.media.hu
Telefon: 20/226-2920, 66/740-700. Megjelenik kéthetente 28 000 példányban.
A lapterjesztésért felel: Bartyik István, telefon: 70/317-8206.

ÜLÉSEZETT A KÖZGYŰLÉS

Nem temetik be

Megmarad a tó a Fiumei utcán

Döntés született a tóval kapcsolatban, melyet az önkormányzat nemrég még betemettetett volna.

A Fiumei utcánál található tó sorsa több hete foglalkoztatja a környékbelieket, természetvédőket és számos politikust. Az önkormányzat a vízzel teli, élő környezettel övezett gödröt a Wenckheim-kerékpárút-beruházásból származó földdel töltette volna fel, ez a lépés azonban nagy felháborodást okozott. A tavat körbekerítették – a tájékoztatás szerint azért, hogy oda senki ne hordhasson hulladékot –, majd a munkálatok befejeztével fásították volna a területet.

A testület elé júniusban olyan előterjesztés került, melyből kiderült, hogy az anyaggödörként számon tartott állóvíz nem minősül horgásztónak, nem része a csapadékvíz-tározónak, nem eleme a tórendszernek, nincs átfolyási kapcsolata a vízfelületek között, nem számít semmilyen természetvédelmi területnek. Az is kiderült, hogy a feltöltésre volt szakhatósági engedély. A képviselők közül többen firtatták az eljárás metódusát, illetve azt, hogy miért nem kaptak sem ők, sem a környéken élők megfelelő tájékoztatást a munkálatokról. Az is elhangzott, hogy a beruházásból származó föld 95 százalékos tisztaságú, ezért többen felvetették, hogy inkább értékesíteni kellene azt.

A testület tagjai végül amellett döntöttek, hogy a termőföld elhelyezésére más megoldást keresnek és elrendelték a munkálatok leállítását.

Békéscsaba biztonságos város

Beszámolt a Békéscsabai Rendőrkapitányság

Éves beszámolóját tartotta a Békéscsabai Rendőrkapitányság a közgyűlés előtt. A kapitányság összefoglalójából kiderül, hogy a szervezet fő célkitűzései közt tartja számon a lakosság közbiztonságérzetének növelését, a köznyugalom megóvását, a közterületi rend fenntartását. A rendőrség tavaly is nagy hangsúlyt fektetett a bűnmegelőzésre.

Békéscsabán a rendőri eljárásban regisztrált bűncselekmények száma 28,7 százalékkal csökkent tavaly. A közterületen elkövetett, regisztrált bűncselekmények száma a kapitányság illetékességi területén 19,4 százalékkal, a megyeszékhelyen 18,9 százalékkal nőtt. Békéscsaba területén 2018-ban testi sértés elkövetése miatt 44 eljárás zajlott (2017-ben 31), ebből súlyos testi sértés 11 esetben történt. Garázdaságot 61 esetben követtek el, míg a lopások száma jelentősen csökkent (2018-ban 239, 2017-ben 485 esetet jegyeztek fel). A rablások száma 1-ről 2-re, a rongálások száma 38-ról 41-re emelkedett. A kábítószerrel való visszaélés bűncselekmények száma 3-ról 5-re nőtt. A 2018-ban elért nyomozáseredményességi mutató az elmúlt 9 év legjobb eredménye.

Több volt a baleset: a halálos balesetek száma 4-ről 5-re, a súlyos sérüléssel járóké 53-ról 60-ra, míg a könnyű sérüléses esetek száma 113-ról 115-re nőtt. Ittas közlekedő 18 esetben okozott személyi sérüléssel járó balesetet. A balesetek főbb okai továbbra is az elsőbbségi jog meg nem adása (60), a sebesség nem megfelelő megválasztása (40), valamint a kanyarodási hibák (31) voltak.

A balesetek jelentős részét tavaly is autóvezetők okozták (89 esetben), őket a kerékpárosok (43), majd a tehergépkocsi-vezetők követik (22).

Csökkenés

A diétás gyermekétkeztetési térítési díjak utoljára egy éve változtak, akkor emelkedtek. Ilyen ellátásra azok a gyermekek jogosultak, akik esetében szakorvos igazolja, hogy szükségük van speciális étrendre. Más szabályok vonatkoznak a szolgáltatást biztosítóra is – ez esetben a Békéscsabai Gyermekétkeztetési Intézményre. Az eddigi szolgáltatási szerződés június végéig élt, ezért az intézmény pályázatot hirdetett, és a feltételeknek csak a Gyopárosi Gasztronómiai és Turisztikai Kft. ajánlata felelt meg. Az összes mennyiség tekintetében most a nyersanyagárak jelentősen csökkentek, átlagosan 16,5 százalékkal, és a nettó egységárak esetén is átlagosan 2 százalékos csökkenés mutatkozik a tavalyi árakhoz képest.

Hulladékudvar

A Délkelet-Alföld Regionális Hulladékgazdálkodási Rendszer Létrehozását Célzó Önkormányzati Társulás (DAREH) pályázatot nyújtott be új hulladékudvarok létesítésére. Az önkormányzati tulajdonban lévő ingatlanok közül a vasúti sínek mentén, a Kígyósi utca mellett lévő ingatlan egy része a fenti célra megfelelő lehetne. Ezért a város felajánlja ingyenes használatra a társulásnak az érintett telek egy részét, azzal a feltétellel, hogy a beruházással kapcsolatos valamennyi költséget a DAREH állja. A tervezett beruházás részleteit később közli majd a társulás, így az ingyenes használatba adásra vonatkozó végleges döntést is akkor hozza meg a testület.

Kitüntetések

A Békéscsaba Ifjúságáért elismerést *Perényi László* pedagógusnak, illetve a Békés Megyei Diáksport Egyesület kollektívájának ítélték oda. A kitüntetés a békéscsabai gyermek és ifjúsági korosztály fejlődését, problémáinak megoldását, kimagasló tehetségek gondozását lelkiismeretesen, eredményesen legalább öt éve végzők kaphatják meg. Békéscsaba Megyei Jogú Város Közgyűlésének Elismerését *Ando György,* a Munkácsy Mihály Múzeum igazgatója, valamint a fennállásának 60. évfordulóját idén ünneplő Békés Megyei Szimfonikus Zenekar kapja majd meg. A díjat azok kaphatják, akik Békéscsabán legalább 10 éve kiemelkedő munkát végeztek vagy a város jó hírnevét öregbítették.

Ifjúsági koncepció

Az önkormányzat 2015 decemberében fogadta el Békéscsaba Középtávú Ifjúsági Koncepcióját és Cselekvési Tervét. A stratégiai dokumentum 2016. január 1-jével lépett hatályba és öt év ifjúságszakmai munkáját alapozza meg. A feladatok között szerepeltek a fiatalok számára nyújtott, naprakész, széles körű információátadások, a korosztály helyzetével foglalkozó kerekasztal-beszélgetések és egy közösségi tér kialakítása. Ezek közül számos elem megvalósult, az önkormányzat létrehozta a Békéscsabai Ifjúsági Kerekasztalt és az Andrássy Úti Társaskört. Emellett a

városvezetés tavaly is megrendezte a nyílt napot a városházán, a polgármesteri diák fogadónapot és a Városi Szülői Értekezleteket. Az önkormányzat továbbra is támogatja a Békéscsabai Diákönkormányzat működését, a Patent Diákiroda fenntartását, a Városi Ifjúsági Parlament és a Csabai Garabonciás Napok megszervezését. Viszont még mindig hiányoznak a megfelelő kommunikációs csatornák, ahol a fiatalokat érintő témák, programok elérhetőek lennének – olvasható a dokumentumban.

Helyi autóbusz-közlekedés

A Dél-alföldi Közlekedési Központ (DAKK) és az önkormányzat közti súrlódások miatt évről évre felmerül a gondolat, hogy a városnak érdemes lenne saját buszos céget létrehoznia, amely kiszolgálhatná a helyi közlekedési igényeket. A közgyűlés korábban határozott arról, hogy részletekbe menően vizsgálja a kérdést és áttekinti, milyen lehetőségei vannak az önkormányzatnak. Több alternatíva merült fel, például az, hogy létrehoznának egy közlekedésszervező céget, amely jellemzően a nagyvárosok esetében jelent megoldást az önkormányzatok számára, főként ott, ahol többféle közlekedési mód összehangolására kell megoldást találnia a feladatellátónak. A másik opció, hogy egy közvetetten önkormányzati tulajdonban lévő önálló közlekedési társaságot alapítsanak, amelyet fele-fele arányban a DAKK-kal vagy a Volánbusz Zrt.-vel hoznának létre. A harmadik megoldás, hogy közvetlen önkormányzati tulajdonban lévő gazdasági társaság maga lenne a belső szolgáltató. A városvezetők végül elnapolták a döntést.

Vita az ültetvényről

A békéscsabai képviselők a júniusi tanácskozáson a Csabagyöngye szőlőültetvény további üzemeltetési lehetőségeiről is vitáztak.

A képviselők közt évek óta vita tárgyát képezi, hogy mi legyen az önkormányzat fenntartásában lévő, Stark Adolf szőlőnemesítő munkásságát, szellemi örökségét, emlékét őrző Csabagyöngye szőlőültetvény sorsa. A kritikák főként abból adódnak, hogy vannak, akik az ültetvény fenntartását nem tartják gazdaságosnak és úgy gondolják, az nem hozza a várt számokat, van, aki túl drágának tartja a gyümölcsből készülő pálinkát, más a karbantartási munkálatok költségeire mutat rá. Többször szóba került már, hogy a szőlőültetvény és gyümölcsös üzemeltetését át kellene adni olyan vállalkozásnak, amelynél szakemberek foglalkoznak majd a növényekkel.

Az ülésen több képviselő beszélt az ültetvényben rejlő turisztikai lehetőségekről, illetve kérte, hogy vizsgálják meg, milyen központi forrást lehetne beruházásra fordítani a területen. Más azt hangsúlyozta, hogy a költséghatékony gazdálkodás nehéz feladat ekkora ültetvény esetében. Volt, aki arra világított rá, hogy közmunkások hozták létre ezt az ültetvényt, így a kezdeményezés példaértékű, amellyel nem a pénzszerzés volt a cél.

A képviselő-testület végül arról határozott, hogy az ültetvény üzemeltetési feladatainak ellátására nyílt pályázatot hirdet, melyre vállalkozások jelentkezését várják.

Az oldalt írta:
Varga Diána,
Vágvölgyi Nóra

AZ ÜGYVÉD VÁLASZOL

Szomszédjogi viszonyok

Rovatunkban dr. Szatmári Csaba ügyvéd (www.drszatmari.hu) társasági szakjogász ad választ a mindennapokban előforduló kérdésekre.

„Házam a telekhatáron áll. A szomszéd az autójával így a házam mellett jár be a portájára, és ott rendszeresen felveri a sarat, ami borzasztó látványt nyújt, emellett bent már a vakolat is hull, annyira felázott a fal. Felléphetek-e a szomszéd ellen, hogy az ne sarazza be és áztassa fel a falat?”

A tulajdonos a saját telke használata során is köteles tartózkodni minden olyan magatartástól, amelylyel másokat, különösen szomszédait szükségtelenül zavarhatja, vagy amelylyel jogaiknak gyakorlását veszélyeztetheti.

A törvény a zavaró és veszélyeztető magatartásokat nem határozza meg, esettől függően ilyen lehet a zajos tevékenység, az egészségtelen, fertőző helyzet előidézése, vagy más, a szomszéd érdekeit indokolatlanul sértő használat.

A szomszédokat zavaró tevékenység csak akkor tiltott, ha a zavarás szükségtelenül következik be. A szükségtelen zavarás fogalmát a törvény ugyancsak nem definiálja. A konkrét jogvitában ezért a tulajdonos és a szomszéd ellentétes érdekeinek mérlegelésével kell megállapítani, hogy a zavarás – például a fal besarazása – szükséges-e, a behajtás elkerülhetetlen velejárója-e.

Ha károsodás veszélye (vakolat lehullása) is fenyeget, akkor a veszélyeztetett emiatt is kérheti a bíróságtól, hogy a szomszédot tiltsa el a veszélyeztető magatartástól, illetőleg kötelezze a kár megelőzéséhez szükséges intézkedések megtételére és akár – szükség szerint – biztosíték adására.

Önök is feltehetik közérdeklődésre számot tartó kérdéseiket az info@bmc.media.hu címen. Kérjük, a levél tárgyához írják oda: Az ügyvéd válaszol.

Semmelweis-nap Békéscsabán

FOLYTATÁS AZ 1. OLDALRÓL

Békéscsabai Hűségdíj

A Békéscsabai Hűségdíj kitüntetést az egészségügyi alapellátásban területi ellátási kötelezettséggel tevékenykedő azon háziorvosok, házi gyermekorvosok, fogorvosok és az ő munkájukat segítő szakdolgozók kaphatják, akik az egészségügy területén 25 vagy ennél több éve dolgoznak Békéscsabán. Most a következők kaptak hűségdíjat: *dr. Bodrogi Sarolta* nyugalmazott házi gyermekorvos, *Fazekasné dr. Hursán Ágnes* háziorvos, *Kuttorné Murzsicz Edit* körzeti ápoló, *dr. Uhrin János* háziorvos és *Végvári Rita* körzeti ápolónő.

Réthy Emlékérmet kapott Vantara Gyuláné dr., Réthy Nővér címet Bajiné Major Tímea

A Békés Megyei Központi Kórház Dr. Réthy Pál Tagkórház Intézeti Gyógyszertárának intézeti vezető főgyógyszerésze, *Vantara Gyuláné dr.* vehette át idén a Réthy Emlékérmet.

Vantara Gyuláné dr. 1979. augusztus 1-jétől dolgozik a Békés Megyei Központi Kórház Dr. Réthy Pál Tagkórház Intézeti Gyógyszertárában. 1995 szeptemberétől főgyógyszerész-helyettes volt, 2018 januárjában pedig az intézeti gyógyszertár vezetője lett. Szakmai munkájában kiváló, tevékenységét nagy szakértelemmel, példaadó lelkiismeretességgel végzi. Irányításával a gyógyszertár infúziós laboratóriumában infúziókészítés folyik a kórház betegei részére, illetve értékesítésre más kórházak hiánypótlásának kielégítésére.

Több mint tíz éve a Dr. Réthy Pál Kórház Aranymérleg Gyógyszertár közforgalmat ellátó részlegén keresztül megszervezte a Békéscsabai Életfa Idősek Otthona és a Békéscsabai Kistérségi Egyesített Szociális Otthonában lakó emberek gyógyszerellátását. Munkájának elismeréseként kapta meg a Réthy Emlékérmet.

A Réthy Nővér kitüntető címet *Bajiné Major Tímea,* a 1. számú Belgyógyászat Nefrológia osztályának főnővére vehetett át. Munkáját 1988-ban segédápolóként kezdte a Pándy Kálmán Kórház kardiológiai osztályán. Felnőtt szakápolói képesítést munka mellett, 1990-ben szerzett. 2001-ben lett a Réthy Pál Kórház munkatársa, 2008-ban ápolói, 2009-ben hospice ápoló és koordinátor vizsgát tett. 2011-ben felvételizett a Szent István Egyetem diplomás ápoló szakára, melyet sikeresen elvégzett. 2013 óta az osztályon szakmai gyakorlatukat töltő tanulók tanítása, szakmai felügyelete, vizsgára történő felkészítése is a feladata lett. 2016-tól főnővéri feladatokat lát el. Az irányító, szervezőmunkája mellett 2019. évtől aktívan részt vesz a Skill labor kialakítási munkálataiban is.

Dr. Török Edinát (j.) adjunktussá nevezték ki

Kórházért Emléklap, főigazgatói dicséret, kinevezés

Kórházért Emléklapot azok a kórházi dolgozók kaphatnak, akik hosszabb időn át kiemelkedő szakmai munkát végeznek, és területükön az intézmény jó hírét öregbítik. Idén *Cséfai Péterné* műtős szakasszisztens, *dr. Kaposi Csilla* aneszteziológia-intenzív terápiás szakorvos, főorvos, valamint *Punyi László* üzemeltetési menedzser részesült ilyen elismerésben.

Főigazgatói dicséretet a következő, kiemelkedő szakmai munkát végző kórházi dolgozók kaptak: *dr. Viczián Klára,* az intenzív osztály szakorvosa, az aneszteziológus szakasszisztensi kollektíva. *Császár Lászlóné,* a szülészet-nőgyógyászati osztály munkatársa, *Filyó Mihályné* gyógyszertári asszisztens, *Kontra Györgyné* radiológiai adminisztrátor, *Machlikné Tarsoly Éva* csecsemő- és gyermekszakápoló, *Szigeti Sándorné* asszisztens, *Tóth Gyuláné,* aki a rehabilitációs osztályról ment nyugdíjba.

A Semmelweis-napi ünnepségen vehette át adjunktusi kinevezését *dr. Török Edina* aneszteziológus-intenzív terápiás szakorvos, aki eddigi munkájával, hozzáállásával érdemelte ezt ki.

Azokat az egészségügyi dolgozókat is köszöntötték, akik rendszeres véradók. A békéscsabai tagkórházból most ők a következők: *Pankotai Jánosné, Kudri Brigitta, Nagy Magdolna, Papp Ilona, Kulcsár Attila Lajos* és *Zsombok Zsolt.*

KAMARAI INFÓK

Pályázat „Magyar Kézműves Remek” címre

A megye kézművesei számára jó lehetőség, ha megszerzik a „Magyar Kézműves Remek” címet. A Magyar Kereskedelmi és Iparkamara (MKIK) idén is kiírta kétfordulós pályázatát az elismerő cím elnyerésére. Célja többek között a magyar kézművesség értékeinek és mestereinek elismerése. A pályázaton való részvételhez az iparkamara önkéntes tagjainak ingyenes a nevezés.

Pályázhat Magyarországról, illetve a Kárpát-medence területéről minden természetes és jogi személy, jogi személyiség nélküli gazdasági társaság, egyéni vállalkozó, művészi kézműves, iparművész. A pályázat tárgyát képező termékek köre a kézműipari tevékenység keretében (építőiparban; fémiparban; faiparban; ruházat, textil- és bőriparban; élelmiszeriparban; üveg-, papír-, kerámia- és egyéb iparban) készített, a pályázati célkitűzésnek megfelelő termék.

Az élelmiszer-ipari jellegű pályázatokat külön kategóriában díjazzák.

Határidő: augusztus 30.

Érdemes már most tájékozódni, a kiíró kéri a pályázókat, hogy a beadást ne halasszák az utolsó napokra.

A részletes kiírást megtalálják honlapunkon: http://www.bmkik.hu/index.php?id=2547

Kérje a Békés Megyei Iparkamara segítségét! (Kiss István, istvan.kiss@bmkik.hu, 66/324-976.)

„TB” SAROK

BÉKÉS MEGYEI KORMÁNYHIVATAL

Hasznos tudnivalók a nyári diákmunkáról

A nyári szünidőben több tízezer diák vállal munkát, amely hasznos időtöltés és munkatapasztalat-szerzési lehetőség.

A Pénzügyminisztérium 2019-ben is meghirdette a Nyári diákmunka programot, amelynek keretében mintegy 30 ezer diák kaphat munkalehetőséget. A programon túlmenően a diákok természetesen más munkáltatóknál is foglalkoztathatóak, munkaviszonyban, megbízási szerződéssel vagy akár egyszerűsített foglalkoztatás keretében is.

A Munka törvénykönyve szerint munkavállalóként az létesíthet munkaviszonyt, aki a 16. életévét betöltötte, illetve iskolai szünet időtartama alatt az a 15. életévét betöltött tanuló, aki általános iskolában, szakiskolában vagy középiskolában nappali rendszerű képzésben folytatja tanulmányait. A gyámhatóság engedélye alapján a jogszabályban meghatározott kulturális, művészeti, sport-, hirdetési tevékenység keretében a 16. életévét be nem töltött személy is foglalkoztatható.

A tanuló a keresetéből 15 százalékos mértékű személyi jövedelemadót, 8,5 százalékos mértékű egészségbiztosítási és munkaerőpiaci járulékot és 10 százalék nyugdíjjárulékot fizet. A munkáltatónak, kifizetőnek a kifizetéskor igazolást kell adnia a kifizetett összegről, a levont személyi jövedelemadó-előlegről, az egyéni járulékokról.

A diákok munkavállalásához kötődő foglalkoztatási forma az iskolaszövetkezetben nappali rendszerű oktatás keretében tanulmányokat folytató tanuló, hallgató tag munkavégzése is. Ebben az esetben a tanulónak járulékfizetési kötelezettsége nem keletkezik, de a jövedelemből le kell vonni és meg kell fizetni a személyi jövedelemadó-előleget.

Egyszerűsített módon is létesíthető munkaviszony mezőgazdasági, továbbá turisztikai idénymunkára vagy alkalmi munkára, mely esetekben a foglalkoztatással kapcsolatos közterhet a munkáltató fizeti.

Dávid Ferenc
főosztályvezető,
Békéscsabai Járási Hivatal
Családtámogatási és Társadalombiztosítási Főosztály

AUTÓÜVEG CENTRUM
Békéscsaba, Szarvasi út 9.
Tel.: 30/945-1391
Honlap: rglas.hu
Szélvédőjavítás 3000 Ft-tól.

Hocz és Medvegy Kft.
Békéscsaba, Kazinczy u. 31/B
Tel./fax: 442-380 • Mobil: 06-30/600-1900

Mindenféle TAKARÍTÁS, KÖLTÖZTETÉS garanciával. Ingyenes árajánlat és csomagolódobozok biztosítása. Raktározási lehetőség rövid időre is.
MSZ EN ISO 9001:2001

F E J L E S Z T É S E K

Klíma a váróban

Hűvösebb lett az egészségház

A Jaminai Egészségház felújítása 2018-ban fejeződött be. A beruházás nem tartalmazta a központi váróterem klimatizálását, azonban most ez is megoldódott. A részletekről Szarvas Péter polgármester és Bogár Éva, a Békéscsabai Egészségügyi Alapellátási Intézmény igazgatója beszélt.

Szarvas Péter hiánypótló beruházásnak nevezte a klímaberendezések elhelyezését. Mint mondta, naponta több százan keresik fel a rendelőintézetet, így mihamarabb szükség volt a váróterem klimatizálására. Idén a nyári kánikulát megelőzően szereltek fel négy, nagy teljesítményű klímaberendezést, ennek köszönhetően a váró hőmérséklete hőség idején is elviselhető lesz. A beruházást az önkormányzat hajtotta végre több mint egymillió forintból.

– A védőnői szolgálat irodái az első emeleten helyezkednek el, ahol még melegebb van, mint a földszinten. Az ő munkaszobájukat is klimatizáltuk egy berendezéssel. Mivel pici, pár hetes csecsemők is megjelenhetnek a tanácsadáson, a légkondicionálók felszerelése csak a munkaszobát érintette – ismertette *Bogár Éva.*

A rendelőintézetben egyébként hat felnőtt háziorvos, egy házi gyermekorvos és három fogorvos látja el pácienseit, betegeit, valamint három területi védőnői körzet ellátása történik erről a bázisról.

Gy. R.

Energetikai fejlesztések az Andrássy úton és a Fövenyes utcán

Közel 140 millió forintos támogatásból valósul meg a Fövenyes u. 1. szám alatti, családsegítőnek és idősek klubjának otthont adó épület, valamint az Andrássy úti 38. szám alatt található társaskör épületének energetikai korszerűsítése.

Mint az *dr. Sódar Anita,* a Békéscsabai Városfejlesztési Kft. cégvezetője elmondta, a kivitelezés úgy zajlik, hogy közben mindkét épületben munkavégzés folyik. A Fövenyes utcai egykori bölcsőde épületében ráadásul jelenleg két intézmény is üzemel: a családsegítő és gyermekjóléti központ telephelye és nyugdíjas napközi otthon. Itt már több mint nyolcvan ablakot cseréltek ki és 700 négyzetméternyi homlokzatot hőszigeteltek, már csak kisebb belső munkálatok és falak színezése van hátra.

Vandra Gézától, a kivitelező Csaba Komplex Kft. ügyvezetőjétől megtudtuk, hogy mindkét helyen nyílászárókat cserélnek, korszerűsítik a fűtést, és fotovoltaikus kiserőmű is épült, elkészültek a napelemes rendszerek. Az Andrássy úti épületnél a belső hőszigetelési munkálatok mellett az alulról hűlő pincefödémet is szigetelik. Az egykori kúrián fa ablakok lesznek, ezek gyártása folyamatban van.

A tervek szerint 2020 első fél évében a kivitelezések befejeződnek, sőt, a Fövenyes utca 1. szám alatti épület esetében a kivitelező előteljesítést vállalt.

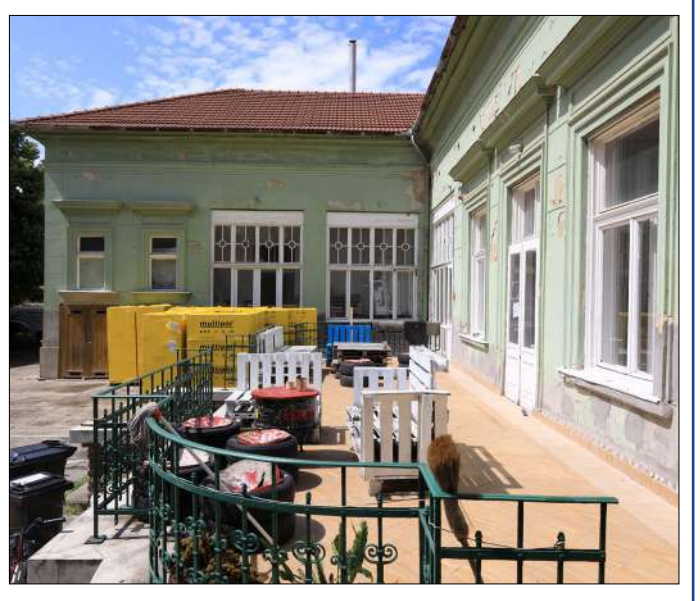

A beruházások a TOP-6.5.1-16-BC1-2017-00010 azonosítószámú, Békéscsaba, Fövenyes utca 1. és Békéscsaba, Andrássy út 38. szám alatti önkormányzati épületek energetikai korszerűsítése projekt keretében valósulnak meg.

SZÉCHENYI 2020
MAGYARORSZÁG KORMÁNYA
Európai Unió
Európai Regionális Fejlesztési Alap
BEFEKTETÉS A JÖVŐBE

TOP-6.8.2-15-BC1-2016-00001

BÉKÉSCSABAI JÁRÁSI FOGLALKOZTATÁSI PAKTUM

„HELYI FOGLALKOZTATÁSI EGYÜTTMŰKÖDÉSEK BÉKÉSCSABA MEGYEI JOGÚ VÁROS TERÜLETÉN ÉS VÁROSTÉRSÉGÉBEN"

A Széchenyi 2020 program keretében megvalósuló Terület- és Településfejlesztési Operatív Programból létrehozott Békéscsabai Járási Foglalkoztatási Paktum céljai között szerepel az álláskeresők és inaktívak, különösen az alacsony iskolai végzettségűek foglalkoztathatóságának javítása, munkahelyi elhelyezkedésének támogatása, továbbá az is, hogy a közfoglalkoztatásból minél többen kerüljenek át a nyílt munkaerő-piacra. A projekt eredményeként 2019. május 31. napjáig 570 fő került programba vonásra.

A projektben nyújtott szolgáltatások többek között segítséget nyújtanak a programban részt vevők számára ahhoz, hogy megismerjék a hatékony álláskeresési technikákat, elsajátítsák az állásinterjúkon való sikeres szereplés módszerét. A projekt kiemelt célja, hogy munkáltatói igényekre épülő képzéseket biztosítson a potenciális álláskeresők számára.

A Paktum fontos feladata, hogy hosszú távú, sikeres foglalkoztatás eléréséhez szükséges munkaerő-piaci szolgáltatásokat biztosítson. A projekt vállalkozóvá válási támogatást, a munkáltatók számára béralapú, valamint munkába járáshoz kapcsolódó támogatásokat nyújt. A Békéscsabai Járási Foglalkoztatási Paktum szakmai koordinációval és működtetéssel kapcsolatos operatív feladatait a Paktum Iroda látja el, amelyet a Békéscsabai Városfejlesztési Nonprofit Kft. működtet. A Paktum Iroda tájékoztatást és ügyfélre szabott szolgáltatásokat nyújt a potenciális munkavállalók és vállalkozások számára elérhető támogatási lehetőségekről. Eddig 326 munkáltatóval sikerült kapcsolatot kialakítani, melyből 309 cég már igénybe is vette az iroda szolgáltatásait.

Forduljon a Paktum Iroda munkatársaihoz bizalommal, szívesen állnak a munkáltatók és az álláskeresők rendelkezésére!

Elérhetőségek:
Békéscsabai Városfejlesztési Nonprofit Kft.
5600 Békéscsaba, Szent István tér 10. I. emelet
Opitzerné Tóth Zsanett projektmenedzser
E-mail: tothzsanett@bcsvarosfejlesztes.hu
Telefon: +36-66/510-133; +36-20/391-7683.

TÁJÉKOZTATÁS VONALAS LÉTESÍTMÉNYEK KIVITELEZÉSÉRŐL

Projekt címe: Békéscsaba leromlott városi területeinek rehabilitációja
Projekt azonosítószám: TOP-6.7.1-16-BC1-2017-00001

Berényi úti (Lenkey utca–Békési út közötti szakasz a páratlan oldalon) járdafelújítás

A 2019. június 27-ei sikeres műszaki átadás-átvételi eljárással a járdafelújítási munkák befejeződtek, ezt követően hatósági forgalomba helyezési eljárásra kerül sor.

Berényi út–Baross utca–Szeberényi téri kerékpárforgalmi létesítmény kialakítása

A kerékpárforgalmi létesítmény alépítményi szerkezetei, szegélyei és aszfaltozási munkái elkészültek. A Szeberényi téren az evangélikus gimnázium előtti autóbuszmegálló burkolatépítési kivitelezési munkái befejeződtek. A Berényi út 1. szám alatti ingatlanon a kerékpárparkoló burkolása is megvalósult. A továbbiakban padkarendezés, közvilágítási munkák, kerékpártárolók elhelyezése, forgalomtechnikai munkák, felfestések, táblázások várhatók. Előreláthatólag 2019. július végén kerül sor a műszaki átadás-átvételi eljárásra, majd ezt követően, a hatósági forgalomba helyezési eljárás befejezése után nyílhat meg az evangélikus gimnázium előtti autóbuszmegálló.

A területen dolgozó felelős kivitelező:
ÉPCENTER Kft., székhelye 5553 Kondoros, Csabai u. 41.,
képviseli: *Kurucz Gyula* ügyvezető.

Szabolcs–Szerdahelyi–Kazinczy–Illésházi utcai kerékpárforgalmi létesítmény kialakítása

A Szabolcs utca Szarvasi út – Szerdahelyi utca közötti szakaszán és a Szerdahelyi utcán az aszfaltozási munkák elkészültek. Az Illésházi utcán a Kazinczy–Szabó Dezső utca közötti szakaszon és a Szabó Dezső–Jókai utca közötti szakasz egy részén is elvégezte a kivitelező az aszfaltrétegek terítését. A Szerdahelyi utca felől indulva a kerékpárforgalmi létesítmény Kazinczy utcai szakaszán is megkezdődtek az építési munkák. A kerékpárforgalmi létesítményt várhatóan 2019. novemberében adják át.

A területen dolgozó felelős kivitelező:
GALÉRIA INVEST Kft., székhelye 5600 Békéscsaba, Irányi u. 2. I/5.,
a helyszíni munkák felelős vezetője:
Bunta Ferenc építésvezető.

A projektelemek megvalósításához tartozóan forgalomterelésekre, korlátozásokra kerül sor. A bontási, építési munkák során, a területeken és környezetében munkagépek, szállítójárművek mozgására kell számítani. Az építési területek környezetében gyalogosan és járművel a kihelyezett táblák szerint közlekedjenek, fokozott körültekintéssel és türelemmel.

SZÉCHENYI 2020
MAGYARORSZÁG KORMÁNYA
Európai Unió
Európai Regionális Fejlesztési Alap
BEFEKTETÉS A JÖVŐBE

ÁRVERÉS

Békéscsaba Megyei Jogú Város Önkormányzata árverésen kívánja értékesíteni a következő ingatlanát:

Békéscsaba, Almáskerti Ipari Park 24. szám alatt található 20525/6 hrsz.-ú, 5236 m² telekterületen elhelyezkedő, kivett egyéb épület logisztikai központ, ténylegesen jelenleg húsüzemként működő ingatlan 1/1 tulajdoni hányadát.
A nyilvános árverésen magánszemélyek vagy átlátható szervezetek szerezhetnek tulajdont. **Az ingatlanra ajánlatot nem tehet felszámolás vagy csődeljárás alatt álló szervezet, vagy aki ellen végrehajtási eljárás van folyamatban.**
Az ingatlan kikiáltási ára: nettó 212 800 000 Ft, azaz kettőszáztizenkettőmillió-nyolcszázezer forint. Az eladási árat általános forgalmi adó terheli a fordított általános forgalmi adózás szabályai szerint (áfakörön kívüli vevő esetében a fenti nettó árat terhelő 27%-os áfa pénzügyileg rendezendő).
Az árverés időpontja: 2019. július 18. 11.00 óra.
Az árverés helyszíne: Békéscsaba Megyei Jogú Város Polgármesteri Hivatal (Békéscsaba, Szent István tér 7.) I. emeleti III. tárgyalója.
További felvilágosítással a Stratégiai-Fejlesztési Osztály szolgál.
Telefonszám: 66/523-800/3863 vagy 3816.

ÁRVERÉSEK

Békéscsaba Megyei Jogú Város Önkormányzata árverés útján kívánja értékesíteni a következő ingatlanjait:

Békéscsaba, Trefort utca 23. szám alatti, 3381 hrsz.-ú ingatlanát.
Az eladásra kínált ingatlan 1121 m² területű kivett gazdasági épület, udvar.
Az ingatlan induló ára: nettó 18 860 000 Ft.
Az árverés időpontja: 2019. július 23. 10.00 óra.
Az árverés helyszíne: Békéscsaba Megyei Jogú Város Polgármesteri Hivatal (Békéscsaba, Szent István tér 7.) 1. emelet III. számú tárgyalója. További felvilágosítással a Stratégiai-Fejlesztési Osztály szolgál. Telefonszám: 66/523-800/3816.

Békéscsabán, az Irányi Dániel utca 15. szám alatti társasházban található 3874/A/4 hrsz.-ú, 71 m² alapterületű lakás megnevezésű ingatlan 1/1 tulajdoni hányadát.
Az ingatlan kikiáltási ára: bruttó 6 600 000 Ft, azaz bruttó hatmillió-hatszázezer forint (nettó 5 196 850 Ft), a hatályos áfatörvénynek megfelelően.
Az árverés időpontja: 2019. július 9. 9.30 óra.
Az árverés helyszíne: Békéscsaba Megyei Jogú Város Polgármesteri Hivatal (Békéscsaba, Szent István tér 7.) 1. emelet III. számú tárgyalója.
A hirdetés részletes szövege a város internetes honlapján (www.bekescsaba.hu) az Aktualitások/Eladásra kínált ingatlanok elérési útvonalon található, valamint Békéscsaba Megyei Jogú Város Polgármesteri Hivatalának hirdetőtábláján megtekinthető.
További felvilágosítással Békéscsaba Megyei Jogú Város Polgármesteri Hivatalának Stratégiai-Fejlesztési Osztálya szolgál. Telefonszám: 66/523-800/5216.

PÁLYÁZATI FELHÍVÁS

„BÉKÉSCSABA HAZAVÁR!" – Szeptember végéig lehet pályázni

Békéscsaba Megyei Jogú Város Önkormányzata pályázatot hirdet a felsőfokú tanulmányokat folytatók támogatására a „Békéscsaba hazavár!" felsőoktatási hallgatói ösztöndíj elnyerésére, valamint a diplomás pályakezdők támogatására a „Békéscsaba hazavár!" életkezdési támogatás elnyerésére.

A „Békéscsaba hazavár!" felsőoktatási hallgatói ösztöndíj pályázati kiírása
Elnyerhető támogatás:
Az ösztöndíj összege félévenként 5 hónap időtartamra (szeptembertől januárig és februártól júniusig) havi 40 000 Ft, amely a pályázat benyújtásakor folyamatban lévő félévtől négy félévig, de legfeljebb az oklevél megszerzéséig jár.

A „Békéscsaba hazavár!" életkezdési támogatás pályázati kiírása
Elnyerhető támogatás:
Az ösztöndíj összege egyszeri 300 000 Ft, amely az ösztöndíjszerződés megkötését követő 15 napon belül kerül átutalásra a pályázó által megjelölt pénzforgalmi számlára.

A pályázatok benyújtásának helye: Békéscsaba Megyei Jogú Város Polgármesteri Hivatala Szociálpolitikai Osztály 5600 Békéscsaba, Szabadság tér 11–17.
A pályázatok beérkezésének határideje: 2019. szeptember 30.
A pályázati űrlap Békéscsaba Megyei Jogú Város Polgármesteri Hivatala Szociálpolitikai Osztályán igényelhető vagy letölthető Békéscsaba város honlapjáról.
Kérjük, hogy a borítékra írják rá: „Békéscsaba hazavár!" életkezdési támogatás pályázat vagy „Békéscsaba hazavár!" felsőoktatási hallgatói ösztöndíj pályázat
A pályázati döntésekről szóló értesítés várható ideje: 2019. október 31.
A „Békéscsaba hazavár!" felsőoktatási hallgatói ösztöndíj és a „Békéscsaba hazavár!" életkezdési támogatás elnyerésének feltételeiről bővebben a www.bekescsaba.hu oldalon a pályázati hírek között olvashatnak.

PÓSTELEKI PARKERDŐ

Békéscsaba Megyei Jogú Város Önkormányzata a Pósteleki parkerdő hasznosítását, üzemeltetését, karbantartását együttesen nyilvános pályáztatás útján meghirdeti

A pályázat benyújtásának határideje: 2019. szeptember 30.
A pályázat benyújtásának helye: Polgármesteri Hivatal Stratégiai-Fejlesztési Osztály Békéscsaba, Szent István tér 7. szám, I. emelet 131. számú iroda
A hirdetés részletes szövege a város internetes honlapján (www.bekescsaba.hu) található, valamint Békéscsaba Megyei Jogú Város Polgármesteri Hivatalának hirdetőtábláján megtekinthető. További felvilágosítással Békéscsaba Megyei Jogú Város Polgármesteri Hivatalának Stratégiai-Fejlesztési Osztálya szolgál. Telefonszám: 66/523-800/3870.

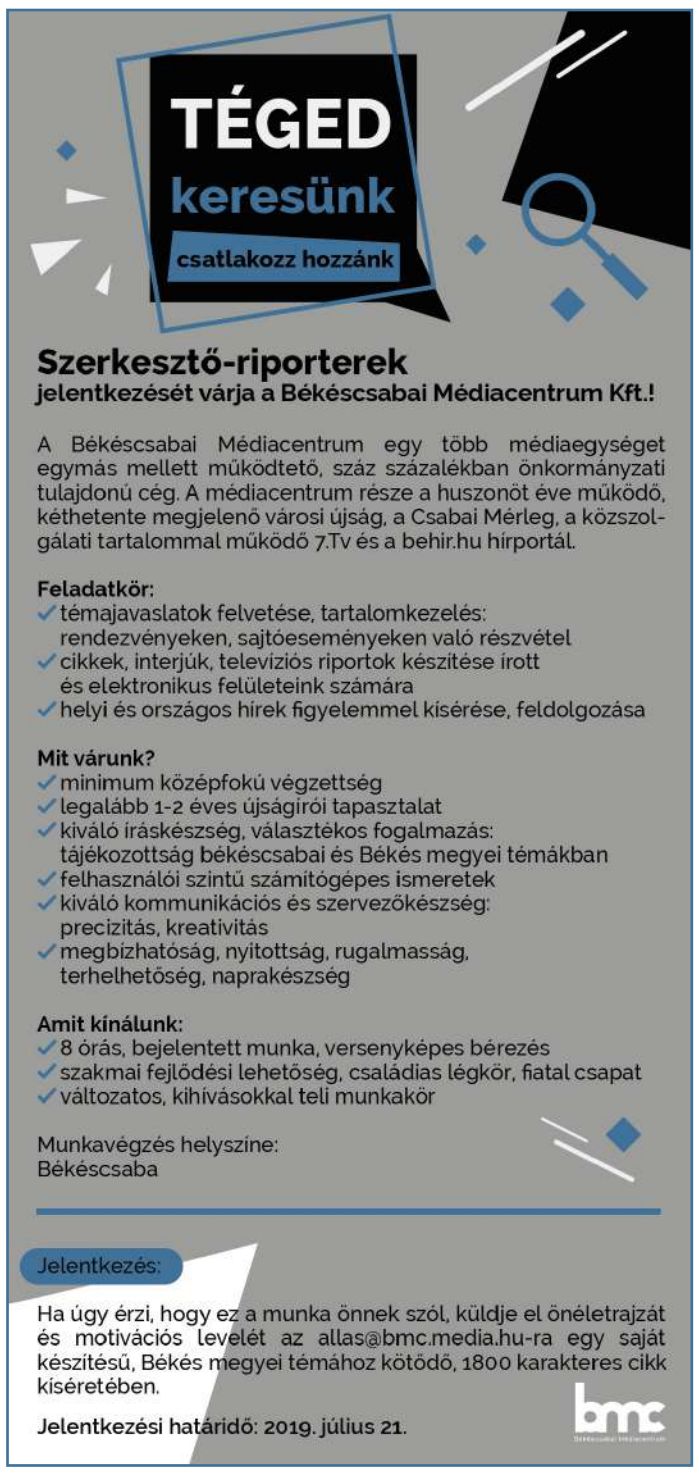

Körös Hotel

FOLYTATÁS AZ 1. OLDALRÓL

2017-ben egy irodaházakat üzemeltető, svájci befektető jelentkezett azzal a szándékkal, hogy banki callcentert működtetne az épületben. A 85 fős, nagyszámú telefonhívásokat lebonyolító műveleti központ kialakításához azonban a belmagasságok nem voltak megfelelőek, így ez a terv is meghiúsult.

A holland tulajdonos elmondása szerint idén februárban olyan levelet kapott az önkormányzattól, amelyben arra kérték, hogy egyenlítse ki 15 millió forintos, építményadóra vonatkozó tartozását, amennyiben ezt nem teszi meg, végrehajtási eljárást kezdeményeznek ellene, majd árverésre bocsájtják az épületet. Louis August van Balen kiemelte: kifizette a tartozást, amelyet túlzottnak és méltánytalannak is tart, a Körös Hotelnek 1990 óta ugyanis nincs működési engedélye, mégis a kereskedelmi szálláshely funkció alapján meghatározott építményadót kellett fizetnie.

Az egykor a megyeszékhely ékességének számító Körös Hotel épületétől a jelenlegi tulajdonos saját bevallása szerint inkább szabadulna. Elmondása szerint több potenciális befektetővel vette fel a kapcsolatot, de a szerződés megkötéséig egyikkel sem jutott el. Hozzátette azt is, hogy bármi, amit szeretnének kialakítani az épületből, az hatósági akadályokba ütközik, így úgy érzi, hogy zsákutcába jutott. Kiemelte azt is, hogy eddig összesen több mint 100 millió forintot költöttek arra, hogy újra szállodaként üzemeltessék az egykori Körös Hotelt. Jelenleg az épület értékesítését látja reálisnak, abban a reményben, hogy más tulajdonos esetleg könnyebben tud forrást és funkciót találni az ingatlannak.

Kovács Andrea

BESZÁMOLNAK A KÉPVISELŐK

Dr. Kerekes Attila az „utolsó mohikán”

Dr. Kerekes Attila a maga 73 évével jelenleg a képviselő-testület doyenje, a saját szavaival élve: az „utolsó még ma is aktív mohikánja” az önkormányzat rendszerváltás utáni első testületének. 1990-ben listáról jutott a közgyűlésbe, utána négyszer volt egyéni képviselő, egy ciklust pedig közben azért hagyott ki, mert az akkori rendelkezések szerint orvosként nem lehetett képviselő. Öt éve ismét listáról jutott a testületbe a Fidesz-KDNP színeiben.

– Ennyi tapasztalattal a háta mögött hogyan értékelné Békéscsaba elmúlt öt évét?

– Az ezt megelőző ciklusban fejeződött be a rendszerváltás utáni legnagyobb beruházás, a szennyvízcsatornázás, és kezdett megszépülni a városközpont. Ennek a ciklusnak a kezdetén még a tervezés folyamata volt jellemző, azután azonban óriási fejlesztések indultak el. A számok tükrében ez úgy néz ki, hogy míg 2015-ben 14 milliárd forint volt Békéscsaba éves költségvetése, 2019-ben ez az összeg már 40 milliárd forint – a többletet szinte teljes egészében a beruházások adják. *Orbán Viktor* miniszterelnök 2016-ban Békéscsabán járt, és a város életét hosszú távon meghatározó, a Modern Városok Program keretében megvalósuló programokról beszélt. Az uniós fejlesztések mellett ezután a hazai források is lökést adtak a helyi beruházásoknak. Összegezve tehát elmondható, hogy a most záruló ciklus a fejlesztésekről szólt Békéscsabán.

– Egy éve készült el a Szent István-szobor, ami az ön ötlete nyomán áll a Szent István téren.

– A legtöbb feladat elvégzése csapatmunka, de talán jobban megmarad az emlékezetünkben az, ami egy-egy személyhez köthető. Én vetettem fel, hogy a megszépült Szent István tér akkor lenne teljes, ha a névadó szobra is ott állna. Szívügyem volt, ezért a költségvetés tárgyalásától a makettekig és a kiválasztott szobor elkészültéig végigkövettem, mondhatni menedzseltem a folyamatot. Nemzeti-keresztény gondolkodású, érzületű emberként öröm számomra a szobor mondanivalója is, ahogy összeköti a nemzettudatot az örökkévalóval.

– A szociális és egészségügyi bizottság elnökeként mit emelne ki a ciklusban történtekből?

– 2006-tól folyamatosan az egészségügyi bizottság elnöke vagyok. Sikerként könyvelhető el, hogy itt már akkor bevezettük a HPV-oltást városi támogatással, amikor erre még nem volt törvény, és támogatjuk az agyhártyagyulladás elleni oltást is. Nagy örömömre szolgál, hogy sikerült felújítani a jaminai egészségházat, hogy segítettük az orvosi rendelők felújítását, bővítettük a bölcsődei férőhelyeket, továbbá az is, hogy a CsabaBaba programmal segítettük az újszülött babák szüleit.

– Ősztől szeretné folytatni ezt a munkát? Elindul a választáson?

– A következő hetekben dől majd el, kiket jelöl a Fidesz-KDNP. Úgy gondolom, sokat dolgoztam már eddig, ha szükséges, folytatom a munkát, de akkor sem leszek csalódott, ha más lép a helyembe.

M. E.

Takács Péter: A képviselő dolga a polgárok szolgálata

Takács Péter éppen negyedszázada folyamatosan a közgyűlés tagja, öt évvel ezelőtt LMP-s politikusként, listáról jutott a testületbe. Mint mondja, úgy fogja fel, hogy az egész város a „választókerülete”: felvállalja a sokakat érintő, olykor kritikus ügyeket is.

– Az LMP 2014-ben, a választási programjában 13 + 1 pontban foglalta össze a célokat. Mi valósult meg ezekből?

– Zászlónkra tűztük az új ipari park létesítését, ez folyamatban van, és a városi piac fejlesztését is, ami részben TOP-keretből megvalósult, részben pedig a Modern Városok Program révén folytatódik majd. Több mint tíz éve hangoztatjuk, hogy fontos az erzsébethelyi egészségház felújítása, mára ott is 21. századiak a körülmények. Szintén a pontok között szerepelt a bölcsődei kapacitás növelése, a térfigyelő kamerák telepítése a városban, vagy a felsőoktatás megtartása Békéscsabán – mindegyik területen pozitív előrelépések történtek. Szorgalmaztuk még az Élővízcsatorna életre keltését, ezzel kapcsolatosan Gyula, Békéscsaba és Békés közösen kereste meg a kormányzatot egy úgynevezett zöldfolyosó fejlesztése céljából. A költségvetés tárgyalásakor minden évben szorgalmaztam, hogy biztosítsunk keretet az önkormányzat kezelésében lévő dűlőutak mentén fasorok telepítésére. Bár ez egyszer sem kapta meg a szükséges többséget, az erdősítés napirenden tartását nem adom fel!

– A közgyűlési felszólalások számát és időtartamát tekintve ebben a ciklusban is ön végzett az élen.

– Az elmúlt 25 évben mindig ott voltam legaktívabb képviselők között. Igyekeztem szakmai szempontokat figyelembe véve kifejteni a véleményemet, illetve kérdéseket, módosító javaslatokat fogalmaztam meg. Listás képviselőként úgy fogom fel, hogy az egész város a választókerületem, minden olyan dolgot fel kell vállalnom, ami sokakat érint. Egyébként meg is találnak a kéréseikkel, kérdéseikkel az emberek. Amennyiben olyan az ügy, a közgyűlés elé viszem, ha pedig megoldható a hivatal osztályai segítségével, ott igyekszem segítséget kérni hozzá, hiszen egy képviselő dolga a szó legnemesebb értelmében a polgárok szolgálata.

– Több módosító indítványt is benyújtott az elmúlt öt évben. Melyeket emelné ki ezek közül?

– Sok kezdeményezés a költségvetéshez kapcsolódott. Ilyen volt például a civil szervezetek pályázati keretösszegének növelése. Folyamatosan szót emeltem azért is, hogy állítsuk meg a csabaiak kiszorulását a Csabai Kolbászfesztiválról az egyre drágább belépők miatt. Minden olyan ügyben igyekeztem fellépni az elmúlt öt évben, ami a természetvédelemmel kapcsolatos, a legutóbbi ilyen a bányató kérdése volt. Itt a már komoly élővilággal rendelkező tó betemetését sikerült megakadályozni.

– Ősszel ismét választunk, tervezi a folytatást?

– Az a politikai közösség, amelynek segítségével legutóbb bejutottam a közgyűlésbe, változatlanul megvan, és köztiszteletben álló emberekből tevődik össze. A velük való konzultálás mentén úgy gondolom, komoly esély van arra, hogy a 2019-es önkormányzati választást sem fogjuk kihagyni.

Mikóczy Erika

BÉKÉS MEGYEI KORMÁNYHIVATAL

Kamarai elismerés a kormányhivatalnak

Folyamatosan növekszik a foglalkoztatottak száma Magyarországon: áprilisra elérte a 4 millió 491 ezer főt, ami több mint 46,5 ezerrel meghaladja az előző év hasonló időszakának adatait. Nyolc évvel korábban még csak 3 millió 851 ezer ember dolgozott hazánkban – hangsúlyozta Takács Árpád kormánymegbízott a Békés Megyei Kereskedelmi Kamara kihelyezett elnökségi ülésén.

Az Unicon Ruházati és Szolgáltató Zrt. épületében megrendezett elnökségi ülésen a Békés Megyei Kormányhivatalt vezető kormánymegbízott azt is kifejtette: megyénkben is folyamatosan csökken az álláskeresők száma. Míg 2011 januárjában 34,5 ezer nyilvántartott álláskereső volt Békésben, köszönhetően a kormány gazdaságpolitikai döntéseinek, mára ez a szám 10 ezer körülire mérséklődött. Elmondható tehát, hogy az álláskeresők száma az elmúlt 9 évben 60 százalékkal csökkent a megyében – nyomatékosította *Takács Árpád.*

A Békés Megyei Kormányhivatal 2017. május 17-én kötött partnerségi szerződést a Békés Megyei Kereskedelmi és Iparkamarával. Az azóta eltelt több mint két esztendőben 49 közös rendezvényünk, eseményünk volt, a kamara az egyik leghatékonyabb, legjobban szervezett, legoperatívabb stratégiai partnere a kormányhivatalnak – húzta alá a kormánymegbízott.

Takács Árpád kifejtette: a kormányhivatal együttműködik a kamarával az építésfelügyeleti helyszíni ellenőrzések során, gyorsinformációs rendszert alakítottak ki a vállalkozások minél teljesebb körű és azonnali tájékoztatása érdekében, de a pályaválasztási vásár szervezésében is számíthat a hivatal a kamarára.

A kormányhivatal 2018 januárjában alakította meg a Békés Megyei Szakképzési Munkacsoportot, melyben több stratégiai partner között a kamarát is együttműködésre kérte fel. Interreg és TOP-programban is együttműködik a két szervezet, és a kamara is képviselteti magát a kormányhivatal által tavaly februárban életre hívott Békés Megyei Munkahelyek Biztonságáért Munkacsoportban. Szeptembertől elindítjuk a Fiatal Gazdák Fórumát, októbertől a Fiatal Vállalkozók Fórumát. Ez utóbbi kezdeményezés megvalósításához kérjük a kamara segítségét – tette hozzá a kormánymegbízott.

Dr. Orosz Tivadar, a Békés Megyei Kereskedelmi és Iparkamara elnöke közös célnak nevezte a vállalkozások segítését. A kamara kihelyezett elnökségi ülésén elismerő oklevéllel köszönte meg a hatékony és kiemelkedő együttműködést a Békés Megyei Kormányhivatal vezetőinek: Takács Árpád kormánymegbízottnak és *dr. Rákóczi Attila* főigazgatónak.

BÉKÉS MEGYEI ÖNKORMÁNYZAT

„Városmarketing Gyémánt Díj” védjegy a Békés Megyei Önkormányzat részére

A budapesti MédiapiacON konferencia keretében tartották az Országos Városmarketing Díj pályázat ötödik díjátadóját, melyre a Békés Megyei Önkormányzat idén először nyújtott be pályázatokat.

A Magyar Marketing Szövetség által meghirdetett pályázat célja, hogy felhívja a figyelmet a városok fejlesztésében egye fontosabbá és intenzívebbé váló marketingtevékenység eredményességére, sokszínűségére. A sikeres, hatékony megoldások elismerésével és széles körű népszerűsítésével a szövetség hozzájárul az igényes, szakmailag helyes gyakorlatok elterjedéséhez, illetve segíti a tapasztalatcserét és az együttműködést a marketingesek, valamint a megyék, városok vezetői, szervezetei között. Az elismert szakemberekből álló zsűri a pályamunkákat a következő szempontok alapján értékelte: megalapozott tervezés, kreativitás, szakszerű megvalósítás, hatékonyság, célszerű forrásfelhasználás.

A Békés Megyei Önkormányzat két kategóriában pályázott, rendezvény-esemény kategóriában a 2018. évi Megyenap rendezvényével, belső kommunikációs megoldások és tartalom kategóriában pedig a „Megyei Értékeink” című kiadvánnyal. Mindkét pályázat pozitív elbírálásban részesült, és Városmarketing Gyémánt Díjat nyert, az elismeréseket *Tolnai Péter,* a Békés Megyei Önkormányzat alelnöke vette át.

A Megyenap rendezvény – melynek mottója „Hagyomány, érték, közösség” – célja, hogy ráirányítsa a figyelmet Békés megye értékeire, illetve erősítse az itt élőkben az összetartozás érzését. Az esemény középpontjában a megyei és települési értékek, a hagyományaikat őrző kézművesek és kistermelők, illetve az itt élő nemzetiségek állnak. A program hozzájárul a megye lakosságának a közösségi életbe való bevonásához és a lokálpatriotizmus erősödéséhez. A „Megyei Értékeink” című kiadvány a Békés Megyei Értéktárba felvett értékeket ismerteti. Az Interreg ROHU204 WorkMix projekt keretében megvalósult kiadvány elkészítésével a megyei önkormányzat Békés megye épített örökségének, kulturális sokszínűségének, népi hagyományainak, természeti értékeinek, gasztronómiájának bemutatását és széles körben történő népszerűsítését tűzte ki célul.

Beindult a hadi gépezet

Katonai Hagyományőrző Fesztivált tartottak Gerlán

Fotók: Milyó Pál

Második alkalommal szervezett Katonai Hagyományőrző Fesztivált a Gerlai Wenckheim Társaság és a Békés Megyei Károlyi-huszár és Honvéd Hagyományőrző és Kulturális Egyesület.

A gladiust, a római légiósok szúró fegyverét, illetve lorica segmentatát, a kor katonáinak páncélját is megtekinthették az érdeklődők a fesztiválon, amelyen Maximus és Makro, a két római légiós meg is mutatta, hogyan használták a kardokat, pajzsokat a csatákban. Néhány lépéssel arrébb a honfoglaló magyarok élete tárult fel több jurta segítségével, korhű berendezéssel, de első és második világháborús, valamint harcászati eszközöket is láthatott a közönség. A gerlai Wenckheim-kastély parkjában a hagyományőrzők az egyes korok hű bemutatására törekedtek. Ez nem könnyű feladat, hiszen bizonyos leletek – például a fából vagy szövetből készült eszközök, ruházatok – nem vagy csak töredékesen maradtak meg az utókor számára, ezért sokszor nehéz meghatározni azok pontos összetételét.

Majerhoffer Miklós, a Békés Megyei Károlyi-huszár és Honvéd Hagyományőrző és Kulturális Egyesület elnöke kiemelte: a harcászati bemutatók, kisebb csatajelenetek közt a mai honvédség, illetve a készenléti rendőrség is bemutatkozott, a bátrabb gyerekek pedig teljes felszerelésben próbálhatták ki a katonai akadálypályát is.

H. Sz., V. D.

Az áldozatokra emlékeztek

Leleplezték Neumann Gábor emléktábláját

A magyar holokauszt békéscsabai és Békés megyei áldozatai deportálásának 75. évfordulójára emlékeztek június utolsó vasárnapján Békéscsabán. Ennek részeként szülőházának falán felavatták a holokauszt gyermekarcának, Neumann Gábornak az emléktábláját.

Neumann Gábor Békéscsabán született 1940. február 10-én. Mint azt féltestvére, Naményi Péter a táblaavatón elmondta, a Szent István tér 9. szám alatti házban élt a kis Gábor, a nagymama, az édesapa és az édesanya. 1944-ben mindegyiküket Auschwitzba hurcolták, Gábor várandós édesanyja útközben adott életet kistestvérének. A náci haláltáborból egyedül az édesapa tért haza, aki később ismét családot alapított. *Nagy Ákos,* a Magyarországi Zsidó Hitközségek Szövetsége elnöki kabinetjének vezetője arról beszélt, hogy több év kutatómunkájának eredményeként emlékeztet mostantól tábla egykori szülőháza falán Neumann Gáborra.

A Széchenyi ligeti zsinagógában a Békéscsabai Zsidó Hitközség elnöke, *dr. Moskovits Sándor* elmondta, hogy 1944. június 26-án indult el a vonat az emberekkel Békéscsabáról Auschwitzba. Ott mintegy háromszáz embert munkaszolgálatra vittek, 1900-at pedig azonnal gázkamrába küldtek… Most további hatszáz áldozat neve került fel a zsinagóga előtt található emlékfalra egy tavaly indított gyűjtésnek köszönhetően. Összesen ötezer Békés megyei zsidó embert végeztek ki, a mártírfalon eddig mintegy háromezer név szerepel.

Fotó: facebook/szarvas.peter.bcs

Zalai Mihály, a megyei közgyűlés elnöke arról beszélt, hogy szükség van emlékművekre, amelyek kifejezik, hogy hiányoznak ezek az emberek és meg nem született utódaik. *Markovics Zsolt* főrabbi azt hangsúlyozta, hogy ma hazánkban virágzik a zsidó kulturális és hitélet, *Yossi Amrani,* Izrael magyarországi nagykövete pedig kiemelte: az elhurcolt ártatlan áldozatokra, a holokausztra mindig emlékezni és emlékeztetni kell, hogy soha többé ne ismétlődhessen meg ez a tragédia, ne kaphasson teret a gyűlölet.

Gy. R., M. E.

BÉKÉSCSABAI
találkozások
A csabai élet eseményei

Drogprevenció

Megyénk kevésbé fertőzött

Június 26-án van a kábítószer-ellenes világnap. Ez alkalomból tartott előadás-sorozatot a Békéscsabai Rendőrkapitányság az Andrássy Úti Társaskörben.

Szilágyi Ilona rendőr százados, a Békéscsabai Rendőrkapitányság bűnmegelőzési előadója kiemelte: a rendőrségnek nem csak a bűnüldözés a feladata, hanem a prevenció is, ezért fontosak az ilyen események.

– Felhívtuk a fiatalok figyelmét a szerhasználat káros hatásaira. Nekünk, rendőröknek alapfeladatunk a kereslet-kínálat csökkentése, ezért szeretnénk együttműködni például olyan szervezetekkel, egyesületekkel, amelyek szenvedélybetegekkel foglalkoznak. Ezenfelül iskolai bűnmegelőzési programokon veszünk részt – mondta Szilágyi Ilona.

Csendes Csaba, az Országos Mentőszolgálat Békéscsabai Állomásának vezetője beszélt például arról, mely szereket használták leggyakrabban a múltban és melyek a most „divatos" drogok, illetve szólt az érintettek ellátásáról is.

– Békés megye kevésbé fertőzött terület, de sajnos itt is előfordul a szerfogyasztás. Ezért is nagyon fontos felhívni mindenki figyelmét arra, mit tegyen, ha ilyen esettel találkozik. Mindez függ attól, milyen drogot használt az illető és milyen állapotban van – mondta el Csendes Csaba.

Ezután *dr. Fleischmann Enikő,* a Gyulai Drogambulancia vezetője a drogambulancia szolgáltatásait ismertette, *Kovács Éva,* a Független Egyesület addiktológiai konzultánsa pedig az egyesület prevenciós programjairól tartott beszámolót.

Végül bemutatták a „Ne a szer uralkodjon feletted" című oktatófilmet, amelynek főszereplője *Molnár Zoltán,* aki korábban maga is szerhasználó volt, és aki a rendezvényen megosztotta a tapasztalatait az érdeklődőkkel.

Gyemendi Réka

Múzeumok éjszakája

Munkácsy-festmény és divatbemutatók a programkínálatban

Magyarországon 2003 óta rendezik meg a Múzeumok éjszakáját, amelyhez már a kezdetekkor több békéscsabai intézmény is csatlakozott. A Munkácsy Mihály Múzeumban és a Munkácsy Emlékházban június 22-én idén is izgalmas programokkal várták az érdeklődőket.

– Idén az interaktivitás és az utazás áll a múzeumok éjszakája programjainak a középpontjában, mi is ennek szellemében készültünk úgy, hogy minden korosztály megtalálja a kedvére való programokat – mondta el *Bogdán Adrienn,* a Munkácsy Emlékház szervezője.

Az emlékházban volt kézműves játszóház és foglalkozás a gyerekeknek, a Megyeri Kézműves Műhely tagjai régi mesterségeket hoztak közelebb a látogatókhoz, a Petőfi utcai iskola hatodikos tanulói pedig színdarabbal készültek. Látványos volt a BSZC Szent-Györgyi szakgimnáziuma divattervező szakos diákjainak munkáit felvonultató divatbemutató, és a jelmezes tárlatvezetés is sikert aratott a résztvevők körében. A programokat itt éjszakába nyúló koncertek zárták.

Fotó: Munkácsy Mihály Múzeum

Divatbemutató a Munkácsy Mihály Múzeumban Csuba Anita és Bányai Inez ruháival

A Munkácsy Mihály Múzeum is színes kínálattal várta esti és éjszakai látogatóit. Az intézményben minden évben nagyon népszerű a rendezvény, ahol a nagyszámú közönség idén is igazi különlegességekkel, meglepetésekkel – például zseblámpás tárlatvezetés, jövendőmondás, borkóstoló, zenés produkciók – találkozhatott. Bemutattak egy olyan Munkácsy-festményt is, ami mintegy hetven-nyolcvan évig lappangott, és jelenleg magánkézben van. Mint azt *Gyarmati Gabriella,* a múzeum művészettörténésze elmondta, a Pulitzer feleségét ábrázoló alkotást Pulitzer József felkérésére festette meg egykor Munkácsy Mihály. Sokáig azt sem tudták, hogy ez a festmény melyik földrészen található, ezért is nagy öröm, hogy most bemutathatták a csabai közönségnek.

A kép leleplezése után a múzeumban is egy divatbemutató következett, ahol két tehetséges békéscsabai származású öltözéktervező iparművész, *Bányai Inez* és *Csuba Anita* alkotásait mutatták be. Éjszaka megnyílt a Túl édes – A giccs határai című időszaki kiállítás. A tárlat felajánlja a közönségnek a döntéshozatal lehetőségét, döntsék el ők egy-egy témával vagy tárggyal kapcsolatban, hogy azt giccsesnek tartják vagy sem.

M. E., Sz. R.

A Petőfi utcai iskola tanulóinak műsora az emlékházban

Pulitzer József kérésére festette meg Munkácsy a képet

Szent Iván-napi vigadalom tűzugrással a Szent István téren

Az év legrövidebb éjszakájához kötődően a tűz is nagy szerepet kapott

A Szent István téren tánccal, muzsikával, közös énekléssel, máglyagyújtással és tűzugrással készült a Szent Iván-napi vigadalomra a Balassi Közalapítvány, a Békés Megye Népművészetéért Alapítvány, a Békés Megyei Népművészeti Egyesület és a Békés Megyei Néptáncosok Szövetsége Közhasznú Egyesület.

Az estét a városban és a környéken működő táncegyüttesek, hagyományőrző csoportok táncháza, népi mesemondás, éneklés, tűzshow és más meglepetések is színesítették. A már hagyománnyá vált rendezvényen így a Szent István térre látogatók maguk is részeseivé válhattak a soknemzetiségű élő néptánc és népi kézműves kultúrának, táncolhattak, énekelhettek, mesét hallgathattak vagy gyönyörködhettek abban, hogy énekelnek, táncolnak mások, és milyen káprázatos mutatványokkal visz színt az estébe a tűzzsonglőr. A vigadalom ideje alatt emellett népi kismesterség bemutatók, népi játszóházak és kreatív népi játszótér várta az érdeklődőket.

Az év legrövidebb éjszakájához kötődően a Szent Iván éji tűzugrást is felelevenítették. A Szent Iván-napi szertartásos tűzugrásnak hajdan egészség- és szerelemvarázsló célja volt. Az e napi tűzugrásról a magyar nyelvterület különböző pontjairól vannak adatok. A tűz meggyújtásának és átugrásának szertartásos módjai voltak. Volt, ahol például egy lány háromszor körüljárta és vízzel megszentelte a tűzrevalót, majd egy legény ugyancsak háromszor körbefutotta és égő fáklyával meggyújtotta. A szokás lényeges része volt a szerelemvarázslás: a tűz átugrása közben párosító, kiházasító dalokat énekeltek.

MESÉLŐ MÚZEUM

Munkácsy Mihály Múzeum Békéscsaba

Árpád-kori lovak az étlapon

Az M44 autóút, illetve a fürjesi csomópont megelőző feltárásai során igen sok Árpád-kori leletet találtunk. Kardos mellet a 11., míg Kamut és Békéscsaba határában már a 10. századra keltezhető településrészlet került elő az ásatásaink során. Bár az előkerült edények, edénytöredékek némi eltérést mutatnak a kardosi, illetve a kamuti és békéscsabai leletek között, azért akadt egy közös pont, amely mindhárom lelőhelyen nagyon hasonló volt. Ezeken az egykori településeken ugyanis rengeteg lócsontot találtunk, sőt, Kamuton szenzációsnak számító egész csontvázak is előkerültek. Témánk szempontjából fontosabbak azok a csontok, melyek a lóhús fogyasztását igazolják.

Miért is érdekes ez a régészet számára? Nos, a keresztények számára a pápa 732-ben tiltotta meg a lovak fogyasztását, melyet több későbbi pápa is megerősített. A nomád népek (pl.: magyarok, kunok) étrendjében viszont előkelő helyen szerepel a lovak húsa. Ezt jól mutatják az ásatásaink során előkerült leleteink is. Azt várhatnánk, hogy a kereszténység elterjedésével ez a hagyomány eltűnik a korai Árpád-kori településeinkről. Az alföldi településeken azonban még a későbbi évszázadokban is kimutatható a lóhús jelenléte az egykori étrendben, habár a mértéke csökkent. Ennek oka részben az lehet, hogy a kereszténység elterjedése nem volt egyszerű és gyors folyamat a Kárpát-medencében, ráadásul Szent István uralmának megszilárdulása is több évtizedig tartott. Az 1046-ban kitört pogánylázadás vezetőiről és résztvevőiről is feljegyezték, hogy ismét lóhúst kezdtek enni.

A pogánylázadás vezetőjének, a valószínűleg békési Vatának a fia, János 1060-ban még mindig pogány volt, és több 11. századi keresztény temetőben találunk olyan sírokat, melyekbe pogány módon temetkeztek. A hasonló korú településeken továbbra is kimutatható a lovak fogyasztása.

A későbbiekben a lóhús szerepe egyre kevésbé vált fontossá az Árpád-kori étrendben, a 13. századra már inkább a szarvasmarha húsát fogyasztották a Kárpát-medencében. A lovakat a tatárjárás után beköltöző kunok kezdték el ismét fő fogásként fogyasztani, majd a 16. századra majdnem el is tűnt az étlapról.

Dr. Bácsmegi Gábor régész

Ha nyár, akkor zenés vígjáték

FOLYTATÁS AZ 1. OLDALRÓL

Újabb csemegét ígér a színház kedvelőinek a Lovagias ügy című előadás, *Hunyady Sándor–Verebes István* zenés vígjátéka. A Zenthe Ferenc Színház bemutatóját július 6-án láthatja a publikum. Ez a darab egy könnyed, bájos szerelmi történet a békebeli időkből, amit sok humorral fűszereztek a szerzők. *Kabos Gyula* egykori legendás szerepét *Koltai Róbert* alakítja.

Július 12-én Hogyan értsük félre a nőket? címmel *Csányi Sándor* egyszemélyes vígjátékát láthatják a nézők. A darab számos kérdést vet fel az együttélés nehézségeiről, szépségeiről, örömeiről, miközben nyolc különböző karaktert állít a néző elé nyolcvan percben.

Közkívánatra kerül színpadra a Nem élhetek muzsikaszó nélkül, Móricz Zsigmond vígjátéka a Jókai Színház művészeivel és a Sztojka zenekarral július 13-án. Cigányzene, népdalok, örökérvényű emberi üzenet és kiváló alakítások teszik élvezetessé a mai néző számára a klasszikus művet, az előadást *Katkó Ferenc* rendezte. A főbb szerepeket *Csomós Lajos, Csonka Dóra,* a Jászai Mari-díjas *Kovács Edit, Fehér Tímea, Nagy Erika, Tege Antal, Földesi Ágnes Villő, Veselényi Orsolya* és *Mészáros Mihály* játssza.

Az előadások a városháza díszudvarán 20.30 órakor kezdődnek.

Niedzielsky Katalin

Zongoralecke az áruházon

Munkácsy Mihály Zongoralecke című festményéről készült molinó látható Békéscsaba belvárosában. Az Andrássy út és az Irányi utca sarkán levő áruházon elhelyezett, óriás méretű kép a Munkácsy-negyedet népszerűsíti. Az installáció célja, hogy felhívja az arra járók figyelmét a Modern Városok Program részeként készülő kulturális városrész kialakítására. A Zongoralecke című festmény a sorozat harmadik eleme, de összesen nyolc lesz szerte a városban. A képek a Munkácsy-negyed projekt befejezéséig lesznek láthatóak a megyeszékhely különböző pontjain.

WIDEX® HALLÓKÉSZÜLÉK STÚDIÓ

INGYENES HALLÁSVIZSGÁLAT

INGYENES SZAKORVOSI VIZSGÁLAT

NÉZZEN BE HOZZÁNK!

Békéscsaba, Csaba u. 7.

Időpont egyeztetés az alábbi telefonszámokon:
06 (66) 445 630
06 (70) 773 0489

Email:
audiobcs@widex.hu

Nyitva:
H,K,CS: 9:00-16:00
P: 9:00-15:00

Békés Megyei Könyvtár
5600 Békéscsaba, Kiss Ernő utca 3. Tel.: 66/530-200
bmk@bmk.hu kolcs@bmk.hu http://konyvtar.bmk.hu
www.facebook.com/BekesMegyeiKonyvtar

KÖLCSÖNZÉS, OLVASÓTEREM:
Hétfő, szombat: 14.00–19.00 • Kedd–péntek: 11.00–19.00
GYERMEKKÖNYVTÁR:
Hétfő, szombat: 14.00–18.00 • Kedd–péntek: 11.00–18.00
ÜGYELET: Ügyeleti időben elérhető szolgáltatások: napilapok, visszavétel, hosszabbítás, internetezés, számítógép-használat:
Hétfő: 9.00–14.00 • Kedd–péntek: 9.00–11.00

KÖLCSÖNÖZZÖN TÖBB DOKUMENTUMOT!
Értesítjük kedves olvasóinkat, hogy **augusztus 5-éig könyvtárunk állományából 2-2-vel több CD és DVD, valamint 4-gyel több könyv** (maximum 5 db DVD, 6 db CD, 12 db könyv) kölcsönözhető ki.

SZÜLETÉSNAPI ÚJSÁG – FONTOS INFORMÁCIÓ!
Értesítjük kedves látogatóinkat, hogy könyvtárunkban **a születésnapiújság-rendelés 2019. június 25. (kedd) és augusztus 5. (hétfő) között szünetel.** Megértésüket köszönjük!

PADLÁSTERÁPIA KLUBFOGLALKOZÁS
A Lencsési Könyvtár és *G. Pataki Mária* festőnő szeretettel várja 2019. július 16-án 14 órakor induló padlásterápia festegetős, kreatív klubfoglalkozásra. Az elkészült alkotásokból augusztus 16-án kiállítást rendezünk! Jelentkezni a konyvtar.bmk.hu honlapon található űrlapon lehet.

HŐSÉG ELLEN EGY JÓ KÖNYVET A HŰVÖS KÖNYVTÁRBAN!
A nagy hőségben (is) jöjjön a könyvtárba, ahol hűvös terekben olvashat könyvet, folyóiratot, használhatja az ingyenes wifit, és akár megihat egy hűsítőt a büfében! Beiratkozott olvasóink a könyvtár állományába tartozó filmeket is megtekinthetik a moziszobában. A filmnézőknek 2 db televíziót, valamint fejhallgatókat biztosítunk a minél tökéletesebb filmezés érdekében.

Web: konyvtar.bmk.hu, **Facebook:** facebook.com/BekesMegyeiKonyvtar/
Instagram: instagram.com/bekesmegyeikonyvtar/
Tumblr: bekesmegyeikonyvtar.tumblr.com

Dr. Bagdy Emőke Békéscsabán

Önismerettel rájöhetünk, mi betegíthet meg

„Hogyan betegítjük meg magunkat és hogyan segíthetjük a gyógyulást” címmel tartott előadást prof. dr. Bagdy Emőke a Csabai Rendezvénypajtában. A pszichológus arról is beszélt, hogyan előzhetjük meg azt, hogy megbetegedjünk, és mivel tudunk védekezni a rossz stresszek megbetegítő hatásai ellen.

„Idegrendszerünknek is van egy szakítószilárdsága"

– Kevesen tudják, hogy a stressz fogalma az építészetből jön, és a hidak szakítószilárdságának a megnevezésére szolgált. Mérték például azt is, milyen a szakítószilárdság, ha katonák masíroznak át a hídon. Idegrendszerünknek is van egy „szakítószilárdsága”. A stressz maga pedig a jelenlegi tudásunk szintjén olyan világos és összetett rendszert alkot, ahol lépésről lépésre szinte le tudjuk kottázni, hogyan betegítjük meg magunkat – fogalmazott *Bagdy Emőke.*

Az előadó beszélt arról, hogy egy új pszichológiai irányzat született, a pozitív pszichológia, egészségpszichológia, amelynek a „jelszava”: nem az az érdekes, hogyan betegedsz meg, hanem az, hogyan tudsz talpon maradni, „golyóálló” lenni a stresszekkel szemben testi, lelki, kapcsolati és spirituális szinten. Az ember összetett rendszerében minden szintnek egyensúlyban kell lennie a másikkal. Ez a totális egyensúly lenne maga az egész-ség.

– Az orvosok gyakran mondják, hogy kerüljük el a stresszt. Azonban ha így tennék, nem járnánk például dolgozni, és ritkítanánk a családtagjainkkal, barátainkkal való találkozásokat is. Mert mi is stresszel? Aki fontos, és ami fontos! Nem kerülhetjük el tehát a stresszeket, de ha megértjük, mi történik ilyenkor a szervezetünkben, arra is rájövünk, mi a mi szerepünk abban, hogy megbetegedtünk – jegyezte meg Bagdy Emőke.

A neves pszichológus előadásának első felében azt részletezte, hogy az egyes stresszhatások miként károsíthatják a szerveinket, a másik felében pedig azt, hogy mitől maradunk talpon, mi az, ami erősíti immunrendszerünket, a szervezetünk „védelmi hadseregét”. Hogyan hat ránk például a mosoly, a kacagás, a derű, a humor, a simogatás, az ölelés vagy éppen az, ha másoknak segítünk.

M. E., Sz. R.

Könyvhétzáró irodalmi délután

Díjazták az alkalmi gyerekvers-pályázat legjobbjait

Fotók: Péli Magdolna

Ebben az évben is irodalmi délutánnal zárult az ünnepi könyvhét Békéscsabán. A Szlovák Tájházban tartott rendezvényen – amelyet a Bárka, a Békés Megyei Könyvtár és a Körös Irodalmi Társaság szervezett – bemutatták a Bárka irodalmi folyóirat idei harmadik számát és átadták a februárban meghirdetett, alkalmi gyerekvers-pályázat legjobbjainak járó díjakat.

Elek Tibor, a Bárka főszerkesztője elmondta, hogy a gyerekverspályázatra az egész Kárpát-medencéből érkeztek alkotások. 188 szerző 608 pályaművéből választották ki a legszínvonalasabbakat, és a versekből egy antológiát is összeállítanak.

Az alkalmak közül a legnépszerűbbek a következők voltak: az anyák napja, a karácsony, a farsang, a tanévkezdő, a tanévzáró, a ballagás, március 15., a pedagógusnap, október 6., október 23., gyereknap. Érkeztek ugyanakkor gyermekversek olyan jeles napokról is, mint: a bányásznap, Luca napja, a madarak és fák napja, a nevetés világnapja vagy a film ünnepe. A kiírók bíznak abban, hogy ezekkel a versekkel az iskolai ünnepségeken is találkoznak majd.

– Azt tapasztaltuk szülőként és pedagógusként, hogy nincsenek igazán formában mai kortárs alkotások. Zömmel régi, elavult szemléletű verseket mondanak a gyerekek és tanítanak a pedagógusok a jeles napokra, ezen a helyzeten akarunk változtatni az antológiával – jegyezte meg Elek Tibor.

Az alkalmi gyerekvers-pályázaton az 1. *Molnár Krisztina Rita,* a 2. *Tóth Krisztina,* a 3. *Ecsédi Orsolya* lett. Különdíjat kapott *Borsi Bálint, Jász Attila* és *Kollár Árpád,* jutalomban részesültek továbbá a következők: *Miklya Zsolt, Lauer Péter, Kiss Judit Ágnes, Halmai Tamás, Fellinger Károly, Csík Mónika* és *Vitéz Ferenc.*

A könyvhétzáró irodalmi délutánon mutatták be a Bárka legfrissebb számát is tele aktualitásokkal, Békés megyei, békéscsabai szerzőkkel és témákkal. Ebben közreműködtek a Bárka szerkesztői: Elek Tibor főszerkesztő, *Farkas Wellmann Éva, Kiss László* és *Szil Ágnes* szerkesztők, valamint a szám szerzői közül *Dávid Péter, Szilágyi András* és *Ványai Fehér József* is.

M. E., Gy. R.

Google Street View

Idén ismét a magyar városok utcáit fotózza a Google, hogy naprakésszé tegyék a Google Maps utcakép (Street View) szolgáltatását. A Google tájékoztatója szerint idén Budapesten, Győrben, Szegeden, Debrecenben, Pécsett, Miskolcon és Székesfehérváron készülnek friss képek, de Békéscsabán is feltűnt az autó. Mint megtudtuk, Magyarországon öt, Európában összesen 47 autó készít új képeket. A felvételeket ellenőrzik, hogy arcok, rendszámok például ne legyenek láthatók benne, így a most készült anyaggal csak decemberben frissül a Google Maps.

JAZZ A MESEHÁZBAN

2019. július 31. TÓTH SÁNDOR BAND
Tóth Sándor – szaxofon, Eichinger Tibor – gitár, Pataj György – zongora, Herr Attila – basszusgitár, Mogyoró Kornél – ütőhangszerek

2019. augusztus 15. BORBÉLY DRESCH QUARTET
Borbély Mihály – szaxofon, tárogató, basszusklarinét, furulya, Dresch Mihály – szaxofon, fuhun, Horváth Balázs – bőgő, G. Szabó Hunor – dob

2019. augusztus 29. A JAZZ EVOLÚCIÓJA
SZALÓKY CLASSIC JAZZ BAND
Szalóky Béla – trombita, pozan, Gyárfás István – gitár, Dennert Árpád – szaxofon, klarinét, Lutz János – bőgő, Cseh Balázs – dob
TÓTH SÁNDOR QUARTET
Tóth Sándor – szaxofon, Pataj György – zongora, Pengő Csaba – bőgő, Jeszenszky György – dob
LOOP DOCTORS
Romhányi Áron – billentyűk, rap, Szendőfi Péter – dobok, octapad
Jazz-electronica-jungle-hiphop-drum'n'bass crossover from Budapest.

2019. szeptember 12. BÁGYI BALÁZS NEW QUARTET
Lakatos Soso Sándor – szaxofon, Oláh Dezső – zongora, Oláh Péter – bőgő, Bágyi Balázs – dob

A koncertek rendezője a Meseházi Alapítvány és a Meseház.
Helyszín: Meseház, Békéscsaba, Békési út 17.
Belépő: 200 Ft. Helyfoglalás érkezési sorrendben.
A koncertek kezdési időpontja 19 óra.

Támogatók: 25ns Békéscsaba Megyei Jogú Város Önkormányzata

KITEKINTŐ

Huszonöt éves Gyula és Arad testvérvárosi kapcsolata

Gyula és Arad testvérvárosi megállapodása idén lett 25 éves. A jubileumi alkalomból rendezték meg a Kézfogások című rendezvényt Gyulán a polgármesteri hivatal dísztermében. Az eseményen dr. Görgényi Ernő, Gyula polgármestere, Bognár Levente, Arad alpolgármestere, Florin Vasiloni, Románia Gyulai Főkonzulátusának főkonzulja, Pocsay Gábor, Gyula városának egykori polgármestere, valamint Becsyné Szabó Márta, Gyula nyugalmazott címzetes főjegyzője is köszöntötte a vendégeket.

A jubileumi alkalomból rendezték meg a Kézfogások című rendezvényt

A fürdőváros polgármestere a rendezvényen elmondta: 1994 decemberében írta alá Gyula és Arad akkori polgármestere azt a dokumentumot, amellyel elkezdődött egy olyan együttműködés, amely mára meghozta gyümölcseit.

– Kimondhatjuk, hogy a két város kapcsolata nemcsak politikai protokolltalálkozókra korlátozódik, hanem valóban mély tartalommal bír. Élő együttműködésről beszélhetünk, civil szervezeteink, kulturális intézményeink, sportegyesületeink maguktól, önállóan tartják a kapcsolatot egymással – ismertette *Görgényi Ernő.*

Kiemelte: a testvérvárosi kapcsolatok hozzájárulnak ahhoz, hogy az adott térségben élők közeledjenek egymáshoz és megismerjék egymás kultúráját, értékeit.

– Annak idején azok, akik a megállapodást elindították, hittel és barátsággal álltak hozzá, az volt a céljuk, hogy példát mutasson a két város. Az elmúlt több mint két évtizedben bebizonyosodott, hogy nem hiába hittek ebben: folytattuk a munkát, és egy valós együttműködést könyvelhetünk el – mondta el *Bognár Levente.*

Arad alpolgármestere hozzátette: a negyedszázad során valódi barátságok jöhettek létre mind a lakosság, mind pedig az intézmények között is.

Gyemendi Réka

A 7.TV MŰSORA • 2019. július 8–21.

2019. július 8., hétfő		2019. július 9., kedd		2019. július 10., szerda		2019. július 11., csütörtök		2019. július 12., péntek		2019. július 13., szombat		2019. július 14., vasárnap	
6.00	Hírek	6.00	Hírek	6.00	Hírek	6.00	Hírek	6.00	Hírek	7.00	Hírek	7.00	Hírek
6.10	Aktuális	6.10	Aktuális	6.05	Aktuális	6.10	Aktuális	6.10	Aktuális	7.10	Aktuális	7.05	Aktuális
6.30	Üzleti Negyed	6.30	BRSE TV	6.25	Kezdőkör	6.30	Praktikák	6.30	Zöld7	7.30	Generációnk	7.25	Kezdőkör
7.00	Híradó	7.00	Híradó	7.00	Híradó	7.00	Híradó	7.00	Híradó	8.00	Híradó	8.00	Híradó
7.20	Aktuális	7.20	Aktuális	7.20	Aktuális	7.20	Aktuális	7.20	Aktuális	8.20	Aktuális	8.20	Aktuális
7.40	Sztárportré	7.40	Kezdőkör	7.40	Zöld7	7.40	Utánpótláslesen	7.40	Művészbejáró	8.40	Sztárportré	8.40	Művészbejáró
8.10	Zöld7	8.10	Praktikák	8.40	Sztárportré	8.10	Üzleti Negyed	8.10	BRSE TV	9.10	Zöld7	9.10	Zöld7
8.40	Művészbejáró	8.40	Épí-Tech	9.10	Művészbejáró	8.40	BRSE TV	8.40	Üzleti Negyed	9.40	Aktuális	9.40	Aktuális
9.10	Praktikák	9.10	Szomszéd vár	9.40	Aktuális	9.10	Forgószínpad	9.10	Utánpótláslesen	10.00	Híradó	10.00	Híradó
9.40	Aktuális	9.40	Aktuális	10.00	Híradó	9.40	Aktuális	9.40	Aktuális	10.20	Üzleti Negyed	10.20	Generációnk
10.00	Híradó	10.00	Híradó	10.20	Praktikák	10.00	Híradó	10.00	Híradó	10.50	Képújság	10.50	Képújság
10.20	Forgószínpad	10.20	Üzleti Negyed	10.45	Szarvasi híradó	10.20	Szomszéd vár	10.20	Kezdőkör	17.00	Hírek	16.00	Praktikák
10.45	Szarvasi híradó	10.45	Szarvasi híradó	11.00	Képújság	10.45	Szarvasi híradó	11.00	Képújság	17.10	Aktuális	16.30	Művészbejáró
11.00	Képújság	11.00	Képújság	17.00	Hírek	11.00	Képújság	17.00	Hírek	17.30	Épí-Tech	17.00	Hírek
17.00	Hírek	17.00	Hírek	17.10	Aktuális	17.00	Hírek	17.10	Aktuális	18.00	Hírek	17.10	Aktuális
17.10	Aktuális	17.10	Kezdőkör	17.30	Generációnk	17.10	Aktuális	17.30	Szomszéd vár	18.05	Utánpótláslesen	17.30	Szomszéd vár
17.30	Művészbejáró	17.50	Púder	18.00	Hírek	17.30	Sztárportré	18.00	Hírek	18.30	Szomszéd vár	18.00	Hírek
18.00	Hírek	18.00	Hírek	18.05	BRSE TV	18.00	Hírek	18.05	BRSE TV	19.00	Híradó	18.05	Utánpótláslesen
18.05	BRSE TV	18.05	Aktuális	18.30	Szomszéd vár	18.05	Kezdőkör	18.30	Művészbejáró	19.20	Praktikák	18.30	Forgószínpad
18.30	Sztárportré	18.30	Művészbejáró	19.00	Híradó	18.50	Púder	19.00	Híradó	20.00	Híradó	19.00	Híradó
19.00	Híradó	19.00	Híradó	19.20	Aktuális	19.00	Híradó	19.20	Aktuális	20.20	Művészbejáró	19.20	Sztárportré
19.20	Aktuális	19.20	Aktuális	20.00	Híradó	19.20	Aktuális	20.00	Híradó	21.00	Öt folyón hazafelé	20.00	Híradó
20.00	Híradó	20.00	Híradó	20.20	Utánpótláslesen	20.00	Híradó	20.20	Generációnk	23.00	Híradó	20.20	BRSE TV
20.20	Kezdőkör	20.20	Zöld7	21.00	Karácsond II.	20.20	Művészbejáró	21.00	Cinema Inferno	23.10	Művészbejáró	21.00	Ezüstbojtár
21.00	Áramlat-Flow	21.00	Karácsond I.	22.00	Madarat tolláról 3.	21.00	Aggódunk érted 6.	22.00	Madarat tolláról 5.	23.40	Forgószínpad	22.25	Madarat tolláról 6.
22.00	Madarat tolláról 1.	22.00	Madarat tolláról 2.	22.30	Aktuális	22.00	Madarat tolláról 4.	22.30	Aktuális	24.00	Képújság	22.50	Híradó
22.30	Aktuális	22.30	Aktuális	22.50	Híradó	22.30	Aktuális	22.50	Híradó			23.10	Sztárportré
22.50	Híradó	22.50	Híradó	23.10	Utánpótláslesen	22.50	Híradó	23.10	Generációnk			23.40	Zöld7
23.10	Kezdőkör	23.10	Zöld7	23.40	Szarvasi híradó	23.10	Művészbejáró	23.40	Szarvasi híradó			24.00	Képújság
23.40	Szarvasi híradó	23.40	Szarvasi híradó	24.00	Képújság	23.40	Szarvasi híradó	24.00	Képújság				
24.00	Képújság	24.00	Képújság			24.00	Képújság						

tv7. Rólunk, nekünk.

Fotók: Varga Ottó

2019. július 15., hétfő		2019. július 16., kedd		2019. július 17., szerda		2019. július 18., csütörtök		2019. július 19., péntek		2019. július 20., szombat		2019. július 21., vasárnap	
6.00	Hírek	6.00	Hírek	6.00	Hírek	6.00	Hírek	6.00	Hírek	7.00	Hírek	7.00	Hírek
6.00	Hírek	6.10	Aktuális	6.05	Aktuális	6.10	Aktuális	6.10	Aktuális	7.10	Aktuális	7.05	Aktuális
6.10	Aktuális	6.30	Utánpótláslesen	6.25	Kezdőkör	6.30	Praktikák	6.30	Zöld7	7.30	Generációnk	7.25	Kezdőkör
6.30	Generációnk	7.00	Híradó	7.00	Híradó	7.00	Híradó	7.00	Híradó	8.00	Híradó	8.00	Híradó
7.00	Híradó	7.20	Aktuális	7.20	Aktuális	7.20	Aktuális	7.20	Aktuális	8.20	Aktuális	8.20	Aktuális
7.20	Aktuális	7.40	Kezdőkör	7.40	BRSE TV	7.40	Szomszéd vár	7.40	Művészbejáró	8.40	Sztárportré	8.40	Művészbejáró
7.40	Sztárportré	8.10	Praktikák	8.40	Sztárportré	8.10	Generációnk	8.10	BRSE TV	9.10	Zöld7	9.10	Zöld7
8.10	Zöld7	8.40	Épí-Tech	9.10	Művészbejáró	8.40	BRSE TV	8.40	Épí-Tech	9.40	Aktuális	9.40	Aktuális
8.40	Művészbejáró	9.10	Forgószínpad	9.40	Aktuális	9.10	Forgószínpad	9.10	Utánpótláslesen	10.00	Híradó	10.00	Híradó
9.10	Praktikák	9.40	Aktuális	10.00	Híradó	9.40	Aktuális	9.40	Aktuális	10.20	Üzleti Negyed	10.20	Generációnk
9.40	Aktuális	10.00	Híradó	10.20	Praktikák	10.00	Híradó	10.00	Híradó	10.50	Képújság	10.50	Képújság
10.00	Híradó	10.20	Üzleti Negyed	10.45	Szarvasi híradó	10.20	Utánpótláslesen	10.20	Kezdőkör	17.00	Hírek	16.00	Praktikák
10.20	Forgószínpad	10.45	Szarvasi híradó	11.00	Képújság	10.45	Szarvasi híradó	11.00	Képújság	17.10	Aktuális	16.30	Művészbejáró
10.45	Szarvasi híradó	11.00	Képújság	17.00	Hírek	11.00	Képújság	17.00	Hírek	17.30	Épí-Tech	17.00	Hírek
11.00	Képújság	17.00	Hírek	17.10	Aktuális	17.00	Hírek	17.10	Aktuális	18.00	Hírek	17.10	Aktuális
17.00	Hírek	17.10	Kezdőkör	17.30	Generációnk	17.10	Aktuális	17.30	Szomszéd vár	18.05	Utánpótláslesen	17.30	Szomszéd vár
17.10	Aktuális	17.50	Púder	18.00	Hírek	17.30	Sztárportré	18.00	Hírek	18.30	Szomszéd vár	18.00	Hírek
17.30	Művészbejáró	18.00	Hírek	18.05	BRSE TV	18.00	Hírek	18.05	BRSE TV	19.00	Híradó	18.05	Utánpótláslesen
18.00	Hírek	18.05	Aktuális	18.30	Épí-Tech	18.05	Kezdőkör	18.30	Művészbejáró	19.20	Praktikák	18.30	Forgószínpad
18.05	Utánpótláslesen	18.30	Művészbejáró	19.00	Híradó	18.50	Púder	19.00	Híradó	20.00	Híradó	19.00	Híradó
18.30	Sztárportré	19.00	Híradó	19.20	Aktuális	19.00	Híradó	19.20	Aktuális	20.20	Művészbejáró	19.20	Sztárportré
19.00	Híradó	19.20	Aktuális	20.00	Híradó	19.20	Aktuális	20.00	Híradó	21.00	Bartók Néptáncvizsga előadás	20.00	Híradó
19.20	Aktuális	20.00	Híradó	20.20	Szomszéd vár	20.00	Híradó	20.20	Üzleti Negyed	22.30	Aggódunk érted 11.	20.20	BRSE TV
20.00	Híradó	20.20	BRSE TV	21.00	Rómeó és Júlia a cirkuszban	20.20	Művészbejáró	21.00	Hunor, Magor nyomán Békésben	22.50	Híradó	21.00	Új Eldorádó
20.20	Kezdőkör	21.00	Aggódunk érted 12.	22.05	Madarat tolláról 9.	21.00	Aggódunk érted 1.	22.00	Madarat tolláról 11.	23.10	Művészbejáró	22.20	Madarat tolláról 12.
21.00	Békebeli Budapest	22.00	Madarat tolláról 8.	22.30	Aktuális	22.05	Madarat tolláról 10.	22.30	Aktuális	23.40	Forgószínpad	22.50	Híradó
22.00	Madarat tolláról 7.	22.30	Aktuális	22.50	Híradó	22.30	Aktuális	22.50	Híradó	24.00	Képújság	23.10	Sztárportré
22.30	Aktuális	22.50	Híradó	23.10	Szomszéd vár	22.50	Híradó	23.10	Művészbejáró			23.40	Zöld7
22.50	Híradó	23.10	BRSE TV	23.40	Szarvasi híradó	23.10	Művészbejáró	23.40	Szarvasi híradó			24.00	Képújság
23.10	Kezdőkör	23.40	Szarvasi híradó	24.00	Képújság	23.40	Szarvasi híradó	24.00	Képújság				
23.40	Szarvasi híradó	24.00	Képújság			24.00	Képújság						
24.00	Képújság												

Atlétika

Fotó: BCSAC

Bogdán Annabella ezüstérmes
Ragyogó eredményt ért el a Kopp Békéscsabai Atlétikai Club gerelyhajítója, *Bogdán Annabella* Minkszben, a II. Európa Játékokon. Bella az 54,70 méteres, idei legjobb eredményével a második volt a gerelyhajítók között.

Fotó: hej.mielec.pl

Két verseny, négy érem
A lengyel gyaloglóbajnokság részeként nemzetközi versenyt is rendeztek Mielec városában, ahol az 5 kilométeres ifjúsági versenyen a forróság sem tudta megállítani *Urbanikné Rosza Mária* tanítványát, *Zahorán Petrát,* aki elsőként ért a célba. A női felnőtt versenyzők 20 kilométeres nemzetközi versenyén *Kovács Barbara* az idei második legjobb idejével a harmadik helyen ért célba.

Fotó: BCSAC

Kenyaiakkal vette fel a versenyt
A Kopp Békéscsabai Atlétikai Club közép- és hosszútávfutója, *Gregor László* a horvátországi Sisakban, 15 km-es távon a 3. helyet szerezte meg a két kenyai, *Mose Kibire* és *Mark Rotich* mögött. Ezt követően a Fuzine félmaratonon maga mögé utasította a mezőny minden futóját, köztük a két kenyai versenyzőt is, elsőként ért célba. Végül „levezetésként”, 5 kilométeren, a boszniai Velika Kladusán futott, ott a 2. helyet sikerült megszereznie.

Sporthétfők a Szent István téren

Augusztus 26-áig mutatkoznak be a helyi klubok, egyesületek

Fotók: Kuti István

A békéscsabai önkormányzat 2014 óta szervezi meg a Sporthétfő nevű rendezvénysorozatot, amely ezúttal is a Szent István téren kap helyet. Ezeken az alkalmakon idén is a helyi sportszervezetek kapnak lehetőséget arra, hogy megmutassák a gyerekeknek és az érdeklődőknek, mivel foglalkoznak év közben. Az idei programsorozat június 17-én indult és augusztus 19-e kivételével az egész nyári szünetben, azaz augusztus 26-áig várja hétfőnként a Szent István térre a látogatókat. A programokat minden alkalommal 16 óra és 18.30 között tartják. A rendezvény akár sportágválasztóként is funkcionálhat: kitűnő alkalmat nyújt arra, hogy kipróbáljunk egy-egy olyan sportot, amit eddig még nem, és ha megtetszett, akár csatlakozhatunk is valamelyik klubhoz, egyesülethez.

Négyen érkeznek az Előréhez

Négy új játékos érkezését jelentette be a Békéscsaba 1912 Előre labdarúgó csapata. *Faragó Tomás, Farkas Márk, Károly Bálint* és *Kovács Ádám Tibor* is a liláknál folytatja pályafutását a következő szezonban.

A szlovákiai származású, kettős állampolgárságú Faragó Tomás tapasztalt támadó-középpályás, aki legutóbb a Dorog együttesénél szerepelt, ahol 73 alkalommal lépett pályára, ebből ötvenszer kezdőként. Farkas Márk a Szeged-Grosics Akadémia mezét cseréli lilára. A 26 éves védő a Tisza Volán csapatánál kezdte pályafutását, majd a Honvédhoz került, ahol három éven keresztül nevelkedett, eddig összesen 296 mérkőzésen lépett pályára, ebből 250 alkalommal kezdőként. Károly Bálint Tiszakécskéről érkezik, és a középpályát erősítheti majd. A 26 éves játékos a zalaegerszegi kezdetek után megfordult a Videoton, a Puskás Akadémia, a Sopron, valamint a Pécs együtteseinél. Karrierje folyamán összesen 311 mérkőzésen lépett pályára és 100 gólt szerzett. A csabaiak a középső-támadó pozícióba igazolták Kovács Ádám Tibort, aki Mosonmagyaróvárról tette át székhelyét a Vihar-sarokba. A 28 éves játékos a Honvéd akadémiáján kezdte pályafutását, majd több csapatnál is szerencsét próbált, eredménylistáján 248 mérkőzés és 48 gól szerepel.

A liláknál nemcsak az érkezők, hanem a távozók névsora is alakul: *Gránicz Patrik, Szatmári István, Viczián Ádám* távozik, *Mezei Szabolcs* sorsa még kérdéses, mivel az egyesület vezetése a középpályást szeretné továbbra is Békéscsabán tartani.

Ifjú dartsosok Csabán

Még februárban a Magyar Darts Szövetség az utánpótlás-válogatott szövetségi kapitányává nevezte ki *Filyó Tibort,* a Békéscsabai Darts Sportegyesület elnökét és edzőjét. Filyó Tibor az éves programban célként jelölt meg a válogatott számára egy egyhetes edzőtábort, melyet Békéscsabán rendeztek meg június harmadik hetében. Az ifjúsági válogatott versenyzői Győrből, Dunaújvárosból, Gyuláról, Tatabányáról és Darányból érkeztek Békéscsabára, hogy felkészüljenek a rövidesen Törökországban tartandó korosztályos Európa-bajnokságra. Filyó Tibor

elmondta: a tábor célja az volt, hogy a játékosok jobban megismerjék egymást a verseny előtt. Főként a mentális felkészülésre helyezte a hangsúlyt, hiszen a játékosok technikailag már felkészültek a kontinensviadalra. Kiemelte továbbá: legfőbb célja az, hogy a fiatalok zökkenőmentesen kerüljenek át a felnőtt korosztályba, ahol kész, érett játékosként érhetnek majd el sikereket.

Érettségi találkozó

Ötven éve végzett a Rózsa nyomdaipari osztálya

A Rózsa Ferenc Gimnázium és Szakközépiskolában 1969-ben végzett IV. D nyomdaipari osztálya – egykori osztályfőnökük *Koós Gézáné* volt – júniusban tartotta 50 éves érettségi találkozóját. Az osztály névsora: *Balog Pál, Berecki Márta, Beregszászi László, Bereznai Ilona,* Bíró Antal (†), *Dobsa Imre,* Gálik Ágnes (†), Giricz Mihály (†), Hidvégi Katalin (†), Kiss Katalin (†), *Kisréti Erzsébet, Kovács Edit, Kovács György,* Kovács Gyula (†), *Kökényesi Edit, Lengyel András, Mag András, Maján János, Nagy Katalin,* Pirityi Péter (†), *Povázsai Ida, Rákóczi Ferenc, Schwézner Sándor, Skaliczki Ferenc, Szalai István, Túri Gábor,* Tyirják Pál (†), Vaszkó Mihály (†), *Volent Mária.* Családi okok vagy betegség miatt a találkozóról hiányzott Bereznai Ilona, Kovács György, Túri Gábor, Volent Mária, ott volt viszont három egykori tanár és szakoktató: *Gécs Béla, dr. Hudák Györgyné* és *Udvardy Vera.*

Csabaiak szerveztek tábort

Nagyszalontai gyermekotthonban jártak

Tizenegyedik alkalommal volt különleges nyári tábor Nagyszalontán, *Böjte Csaba* Gyermekotthonában. A tábor szervezője *Szeleczki Erzsébet,* a Békéscsabai Kazinczy Ferenc Általános Iskola nyugalmazott igazgatója, vezetője pedig *Szeverényiné Sebők Judit,* az iskola egyik tanára volt.

A programon 70 gyerek vett részt, 20 felnőtt és 5 kazinczys diák koordinációjával, illetve a Békéscsabai Jankay Tibor Általános Iskola tanárai és külsős önkéntes felnőttek részvételével. A táborban nagy hangsúlyt kapott a sport, a kézműveskedés, a zenetanulás, a festés-rajzolás, a néptánctanítás, a küzdősport, de volt hangszerbemutató, csillagászkodás, fazekasság, robotika és verstanulás is. Minden reggel közös éneklés, meseolvasás, beszélgetés indította a napot, esténként pedig értékelés és éneklés zárta. A táborzárón szokás szerint bemutatták a gyerekek mindazt, amit az egy hét alatt tanultak.

A tábort a *Benkei Ildikó* által vezetett Vasárnapi Iskola Alapítvány, *Bíró Csaba* önkormányzati képviselő, a közművelődési, ifjúsági, oktatási és sportbizottság elnöke és *Kása István,* a Marzek Kner Packaging Kft. ügyvezető igazgatója támogatásával bonyolították le.

LAKOSSÁGI FÓRUM A KUTYAFUTTATÓKRÓL

Tisztelt Lakosság!

Társaságunk Békéscsaba területén három kutyafuttató létesítményt kíván telepíteni a kutyatartók régi igényének teljesítésére azért, hogy kedvenceiket kulturált körülmények között, akadálypályával felszerelt területen, elzártan tudják foglalkoztatni, nem zavarva a város lakosságát.

A kutyafuttatók létesítésére három terület került szóba: az Erzsébet lakópark, a Lencsési lakótelep páratlan oldala és a Tolnai utca 8. szám előtti rész. Ezek közül az önkormányzat, mint tulajdonos, a Lencsési lakótelep páratlan oldalán és az Erzsébet lakóparkban elhelyezett kutyafuttató létesítésére adott tulajdonosi hozzájárulást. E két terület ismertetése, a kutyafuttatók lakosság általi elfogadtatása miatt **2019. július 9-én, kedden 16.00 órától lakossági fórumot tartunk a CsabaParkban.**

Békéscsaba Vagyonkezelő Zrt.

BÉKÉSCSABA ANNO

A „vörös kakas”, az örök veszélyeztető

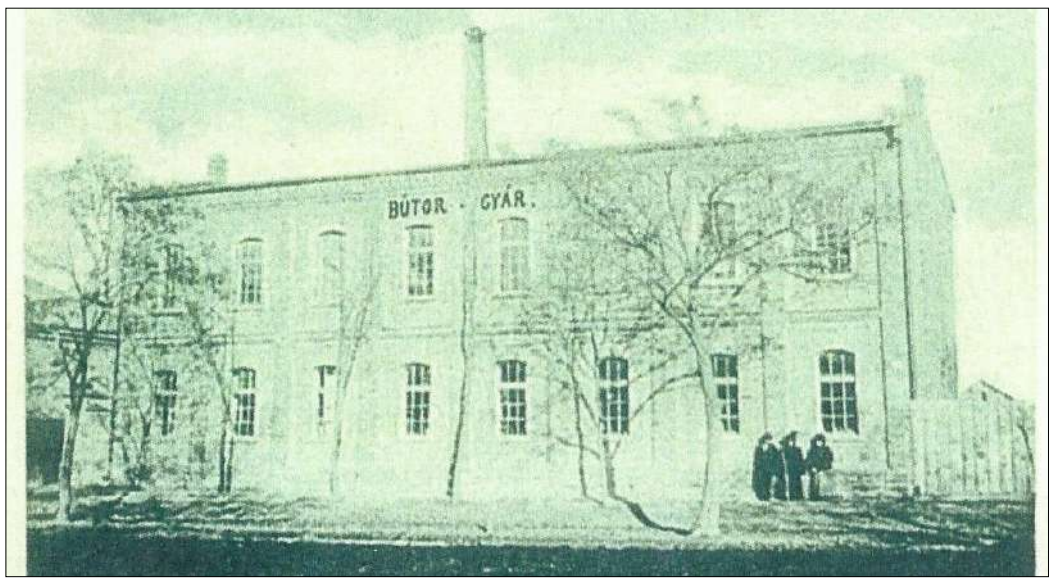

A közelmúltban az István malom épületében hatalmas tűz pusztított. A „vörös kakas”, a tűz Csaba történetében többször is rettenetes pusztítást végzett.

Az első csabai tűzesetet húsz évvel az újratelepülés után jegyezték fel, ez Varga Pál bírósága alatt, 1738. április 14-én történt. A nagy tűz heves széllel 22 házat égetett porrá a településen.

1744-ben Csabát 2740 fő lakta 457 zsindelytetős házban. A tüzeket gyakran a fából vagy nádból épített kémények okozták, de a tüzek keletkezésének oka legtöbbször a pipázás volt. Csaba történetében 1755-ben volt az addigi legnagyobb tűzvész. Az alsóvégen több mint 100 ház égett le. A tűzkárosultak száma 133 volt, nekik jószágban, terményekben is sok káruk keletkezett.

Később, az 1783-ban felépült evangélikus templomtoronyból kezdték a tüzeket figyelni és jelezni, 1878-ig haranggal figyelmeztették a lakosságot. A vészhelyzet irányát a toronyból nappal vörös zászlóval, éjjel lámpával mutatták. 1880-ban aztán felállt a tűzőrség, 1887 elején pedig megalakult a helyi önkéntes tűzoltó-egyesület 54 taggal, a tűzoltóságot Szucsu Béla elnök és Bartóky László főkapitány vezette.

A 20. század első nagy tüze 1901. február 28-án éjjel tört ki. Eget nyaldosó, hatalmas lángokkal égett a Reisz-Porjesz bútorgyár a Vasút és Jókai utca sarkán álló épületben.

Erzsébethelyen Breznyik József gőzmalma esett áldozatul a tűznek, 1904. július 2-án éjjel sikertelenül próbálták megmenteni. A Such téglagyár gépházában 1907. augusztus elején éjjel tört ki a tűz, a munkások, a közeli lakosság, a csabai tűzoltóság és a honvédség pedig hősiesen próbálta megfékezni a lángokat. Az elpusztult tárgyak értéke mintegy 15 ezer korona volt.

Hatalmas tűzzel égett az akkor 50 éves Rosenthal gőzmalom 1915. március 6-án este, miután lisztrobbanás következtében kigyulladt. A tűzoltók kísérletei sikertelenek voltak. 1926. március 15-én a Zlehovszky-féle kocsigyár üzemében ütött ki tűz. A kétméteres, süvöltő lángnyelvek elemésztették az egész tetőszerkezetet. Romokban hevert az egész gyár, benne minden a tűz martaléka lett. Ez volt a korszak utolsó nagy üzemi tűzesete.

A békéscsabai tűzőrség 1935-ben 84 esetben vonult ki tűzesetekhez. Kéménytüzek, takarmánytüzek következtében ekkor 21 ember sebesült meg. A város területén kémény-, padlástüzet és villámcsapás következtében bekövetkezett tüzet kellett oltani, írta Jánossy Gyula polgármesternek szánt jelentésében Lehoczky László tűzoltóparancsnok.

Gécs Béla

Hagyományok őrzői

A hortobágyi karikás ostort népszerűsítik

Ha egy filmes és egy ostorkészítő találkozik, abból nem következik értelemszerűen, hogy kapcsolódási pontként mozgókép készül. Mégis így történt ez Szőke Péter, a Guzsalyas Egyesület vezetője és Simonfi Gábor rendező, zenész esetében. A két férfit nem más, mint a karikás ostor és a hagyományőrzés sarkallta közös munkára.

Tavaly az Agrárminisztérium Hungarikum Főosztályának pályázatán a népi kultúra népszerűsítését folytató Gyuzsalyas Egyesület egymillió forintot nyert a kulturális örökségnek számító hortobágyi karikás ostor megismertetésére. Az egyesületet vezető *Szőke Péter* ekkor kereste meg *Simonfi Gábor* reklámfilmrendezőt és zenészt.

– Minden film kihívás. Először kutatómunkával kezdtem, majd tömondatokban leírtam a munkafázisokat, mert az a fajta filmes vagyok, aki elképzeli, látja maga előtt, hogy milyen lesz az anyag. Megírtam a forgatókönyvet, kitaláltam, hogy menjünk ki a Hortobágyra, hogy tegyünk a filmbe napfelkeltét, csikósokat, kitaláltuk, hogy mennyi legyen az időkeret – foglalta össze a forgatás lépéseit a filmes. – Nagyon jó élmény volt számomra találkozni a csikósokkal, akik a mai napig egyszerű emberek – a szó szoros, jó értelmében –, olyan volt az egész, mint egy időutazás – tette hozzá Simonfi Gábor.

A hortobágyi pusztán rögzített film – melyet a 2020-as Folk Festen is bemutatnak majd – egyes részei fél évig készültek; a narrátor *Lischka Gábor.* A szereplők közt találjuk *Bordás Ádámot,* aki a film alatt a ménest hajtja, míg az ostorkészítést ábrázoló jelenetek alatt a Pusztai Állatpark két munkatársa: *Juhász Imre,* illetve *Szabó Sándor – Szőke Péter* mestere, *Szabó Gábor* fia – látható.

– A munkát a kis-sárréti karikás ostor népszerűsítésével szeretnénk folytatni. Ismét megjelent egy pályázat, amelyen szeretnénk elindulni. A kiírt keret is jóval nagyobb a tavalyinál, ezért olyan kiadványt jelentetnénk meg, amelyben a kis-sárréti ostorok fotói és adatai szerepelnének – avatott be a további tervekbe Szőke Péter. – A gyűjteményben *Harangozó Imre* tanár, néprajzkutató írásai is megjelennének, aki még tudott beszélni idős pásztorokkal az 1980-as években, illetve a néprajzkutató *dr. S. Kovács Ilona* írásait is kiadnánk. Szintén készülne egy, a tájat és a kis-sárréti ostort bemutató film is – összegezett a Gyuzsalyas Egyesület elnöke.

A kis-sárréti karikás ostor bemutatását azért is tartják fontosnak, mert ez az eszköz csak erre a tájegységre jellemző és szinte mindenben eltér hortobágyi társától. Az egyesület jelenleg is azon dolgozik, hogy a népi eszközt beemeljék az értéktárakba. Nemrég a dobozi vette fel értékei közé, de hosszú távú cél, hogy a kis-sárréti karikás a Békés megyei, majd a Magyar Értéktár részévé váljon. A hortobágyi karikás ostorról szóló filmet a 7.Tv is műsorára tűzte, ezt esténként az Aktuális után, 19.40-kor tekinthetik meg.

Varga Diána

Hirdessen
a Csabai Mérlegben!

Apróhirdetéseit
a 7.Tv képújságában
is közzétesszük!

SZÉPKORÚ

Darabos Györgyné (90)

AGYKONTROLL TANFOLYAM Békéscsabán

2019. szeptember
7–8., 14–15.

Csabagyöngye Kulturális Központ,
5600 Békéscsaba, Széchenyi utca 4.

Oktató: Domján Áron

Agykontroll

Stresszkezelő és elmefejlesztő módszer

Jegyértékesítés: helyben, a Központ jegypénztára; Nyitva: H–SZ: 8–20 óra között; Tel.: 06/66-449-222
ONLINE jegyvásárlás: www.domjanaron.hu

JÁTSZÓ-TÉR

APRÓHIRDETÉS

SZOLGÁLTATÁS

Iroda-, lépcsőház-takarítást vállalok számlaképesen.
Tel.: 30/290-8726.

Hűtők, fagyasztók javítása. Békéscsaba, Fiumei u. 4.
Bali és Fia Bt. • Tel.: 20/921-2521, 20/944-6986.

Békéscsabai Labdarúgó SC várja jelentkezésedet
6 éves kortól. *Bencsik Éva,* 30/506-4202.

Zár, redőny, szúnyogháló, napellenző, szalagfüggöny, roletta, reluxa szerelése, javítása, kulcsmásolás:
Lencsési út 26/1. • Tel.: 30/233-4550.

Utánfutó-kölcsönzés, Dobos István u. 20.
Tel.: 70/335-7584, 66/636-135.

Fűnyírást, bozótirtást vállalok. 30/366-9699. Petri.

Síremléktisztítás környezetbarát módon!
www.bekessirkotisztitas.hu • Tel.: 30/384-1726, 20/774-7455.

OKTATÁS

Matematika pótvizsgára, pótérettségire felkészítést vállalok.
Tel.: 70/392-0459.

Angolnyelv-oktatás, nyelvvizsgára felkészítés.
Tel.: 70/392-0459.

INGATLAN

Mezőberényben a Jókai u. 10. szám alatt 1,5 szobás, vegyes falazatú, közművesített ház eladó. Irányár: 3 000 000 Ft.
Tel.: 20/984-1651.

Békéscsabán, a Mester utcában 760 m²-es karbantartott építési telek árammal, fúrott kúttal, fafészerrel, gyümölcsfákkal eladó. Telefonvezeték az utcában, gázcsonktelepítés 2019 nyarán.
Tel.: 30/574-0913, délután.

EGYÉB

Eladók Békéscsabán: egy gyermekíróasztal, egy nagy méretű majomfa (crassula ovata), Daewoo 40 és Graetz 60 tv, új ülőkés táska, retró stílusú, nem használt diplomatatáska.
Tel.: 30/574-0913, délután.

CSABA NAP
2019. A CsabaParkban

PROGRAM

10:00 - 22:00 óra között
Zenél a Karaván Zenekar (Nagyszínpad)

Egész nap ingyenes ugrálóvár park (10 db) és kreatív játékok gyerekeknek

Játszóház

11:00 - 15:00 között
Véradás

11:00 órától
Kolbászgyúrás óránként gyerekeknek

11:00 - 17:00 óra között
Varga Adrienn bukfenc torna parkja

EGÉSZ NAPOS CSALÁDI PROGRAM!

KISSZÍNPAD (JÁTSZÓTÉR)
11:00 órától
Pasenko bohóc gyermekműsora és lufihajtogatás

12:00 órától
Bodrogközi Rita szórakoztató produkciója

15:00 órától
Hevesi Imre műsora

NAGYSZÍNPAD
16:00 órától
Szabó Anita - énekesnő magyar slágereket ad elő

17:00 órától
Hangya Levi és Tücsök Peti gyermekműsora

17:30 órától
Heves Imre fellépése

20:30 órától
OVER3 KONCERT

Időpont: 2019. július 6. (szombat)
Helyszín: Békéscsaba, CsabaPark

Műsorvezető: Horváth Szabolcs
Rádió1 stand, élő kívánságműsor, arcfestés, kézműves foglalkozások

BÉKÉSCSABA VAGYONKEZELŐ ZRT.

CSABAPARK

A finomságokról a CsabaPark konyhája gondoskodik, többféle menü 500,- Ft/ adag áron!

A RENDEZVÉNY INGYENES!

A rendezvény szervezője a Békéscsaba Vagyonkezelő Zrt.

m-design

Július 11-én nagy meglepetéssel készül a behir.hu

Online felületünk, a behir.hu négy éve látja el friss információkkal azokat, akik a helyi és globális hírek, történések iránt érdeklődnek, a városban és a térségben zajló fejlesztésekre kíváncsiak, programokat szerveznének, netán a sport, a gazdaság vagy épp a közélet dolgaiba kívánnak betekintést nyerni.

A szépen növekvő látogatottság, azon belül is a social media-n keresztül beáramló, helyi kötődésű látogatók folyamatos jelenléte, érdeklődése egyfelől nagy büszkeség számunkra, másfelől pedig arra sarkallt minket, hogy a legújabb trendek és felhasználói igények szerint átformáljuk ezt a felületünket.

Több havi munkánk gyümölcse érik be tehát a napokban, amikor élesben elindul az új arculattal rendelkező, friss és informatív weboldalunk, amely természetesen mobilra is teljes körűen optimalizált. Így ha nincs idő gép elé ülni, csupán pár érintés, és mobilon is ott sorakozik majd a térség összes friss híre, hasznos információkkal, exkluzív interjúkkal, részletes beszámolókkal és rengeteg egyéb érdekes, közéleti témával fűszerezve.

Mi már alig várjuk, hogy megmutathassuk, és persze várunk mindenkit az oldalra; hiszen az egészet Önökért, Önöknek írjuk, szerkesztjük és fejlesztjük – egy értékes helyi közösségért a továbbiakban is.

CAMRY

A LEGENDA VISSZATÉR

TOYOTA

ALWAYS A BETTER WAY

[2019]7
1 ÉV
7 ÚJDONSÁG

A jövőnek terveztük, történetében először hibrid változatban. Ám semmit nem veszített abból, ami először legendává tette: ma is időtlen elegancia, első osztályú anyagok és lenyűgöző megbízhatóság jellemzi. Hosszú volt a várakozás, de most végre Ön is élvezheti a legendás, megújult Toyota Camry-t.

HYBRID

Meszlényi - Autó

Békéscsaba, Almáskerti Ipari Park 2.
Telefon: (66) 519-200
www.meszlenyiauto.hu

A képen látható gépkocsi illusztráció. A Toyota Camry WLTP szerinti üzemanyag-fogyasztása 5,3-5,6 l/100km, WLTP szerinti CO_2-kibocsátása 119,3-126,8 g/km.