HETI
Mérleg
V. évfolyam 36. szám
1995. október 26.
INGYENES VÁROSI LAP • BÉKÉSCSABA

- Ünnepeltünk
- Vastagh Pál a feketegazdaságról
- Csabai Közlöny
- Dötés előtt – Döntés után
- Tornaterem-avató
- Penyaska László művészete
- Békéscsaba anno...

HETI Jegyzet

A műélvezet zamata

A televízió öl, butít és nyomorba dönt, hallani a konzervatív guruk kirohanásait a vizualitás új sztenderdje, a szublimált klip- és látványeffektek diktatúrája ellen. Van benne valami, mondhatnák a Music TV szerelmesei, hisz a másodpercenként változó, elkapkodott látvány nem tapad meg úgy a memóriában, mint például a részleteiben is megcsodált galériabeli festmények, ***Monet, Van Gogh, Cezanne, Csontváry****. A tévénézés „betegsége" a képzelőerőt roncsolja, hisz lustaságra ítéli a testet, lelket, kiszolgálja az agyat. Az olvasás viszont elősegíti az elme tornáztatását, hisz önálló jelenetek, képek összeépítésére kényszeríti az agyat. Ahogy* ***Almási Miklós*** *esztéta írta a Kritikában, látványporszívózás folyik, nem elemző nézés, fegyelmezett látás. Az odafigyelést, a koncentrációt veszti el a tévé-videohabzsoló, befogadó, a látványzabálás képei kioltják egymást, a reklámok kiölik a saját döntés, választás igényét belőlünk, vizuális fogyasztókból. Egy amerikai bank médiabefektetési szakemberei felmérést végeztek a pénzt hozó látnivalókról. A toplista első helyén a talkshow és a kvízműsor állt, azután az akciófilm, s az utolsó helyen a művészi film. Ennyire felhígult az ízlés vagy nincs időnk gondolkodni?*

KÁNTOR ZSOLT

Boldogtalanok, reménykedők

Az idei október 23-i békéscsabai ünnepség szónoka *Tamás Gáspár Miklós* filozófus, egyetemi tanár volt. Beszédéből idézünk:

„Kedves barátaim! Néhány esztendővel ezelőtt lehetetlennek tűnt volna a gondolat, hogy valahol szabadon egy helyen, amit Nagy Imre térnek hívnak, emlékezhetünk a demokratikus forradalom napjára. Azok, akik a '80-as években lakásokban, kis szobákban rendeztek gyertyafényes ünnepségeket, azért tették ezt, mert hűségesek akartak lenni a forradalom szelleméhez, de nem volt bennük – bennünk – reménység. Most már eltelt öt esztendő azóta, amióta 1956 eszméinek legnagyobb része megvalósult: a megszálló csapatok eltávoztak, szabad választásokat tartottunk, van hatalommegosztás, parlament, demokratikus jogállamiság, sajtó- és gyülekezési szabadság, alkotmányosság, független bíróság. Ez az ország mégis boldogtalan, keserű, megosztott, és néha úgy érzem, hogy a reménytelenségnek azok a pillanatai térnek vissza, amelyeket egy korhadó, de mégis elpusztíthatatlan zsarnokság örökkévalóságának éreztünk volt a '80-as esztendőkben. Nagyon félek, hogy ez a reménytelenség, bizalmatlanság, az egymásra gyanakvás csöndben, mindenféle botrány, ellenforradalom és antidemokratikus lázadás nélkül is elkorhasztja az új magyar demokráciát, megölheti, mint egy vírus, azt, amire föltettük az életünket. Ennek ellenére azt mondhatom tiszta lelkiismerettel önöknek, hogy a köztársaság intézményei, eszményei megérdemlik a védelmet, a hitet. Az élet ma Magyarországon nem könnyű, és sok eszményünk nem azért megy tönkre, mert nem hinnénk benne, hanem, mert az élet nem olyan, hogy ezeknek az eszményeknek jelentőségük lehessen mindennapi életünkben. Harminc évig a zsarnokság évtizedei alatt a szabadság lángja megmaradt az emberek szívében, és nem volna jó, ha elpusztulna a demokrácia nehézségei, új keserűségei miatt. Mi nem azért teremtettük meg a demokráciát együtt valamennyien, mert azt gondoltuk, hogy mindenki most boldog lesz. A szabadság önmagában nem biztosítéka a boldogságnak, de a szabadság hiánya biztosítéka a boldogtalanságnak, a reménytelenségnek, az erkölcsi züllésnek... Talán még soha nem volt olyan fontos, mint ma, hogy emlékezzünk arra, mi volt az '56-os fiatalok szívében és mi volt a mi saját szívünkben a nehéz évtizedek alatt, amikor remény nélkül is megpróbáltunk – ki-ki a maga módján – hűségesek maradni ahhoz az eszményhez, amelyet a 20. században a legszebben 1956 hősei és vértanúi mutattak meg nekünk és a világnak..."

ÚJRASZENTELTÉK A KISTEMPLOMOT

Békéscsabának híre van

Impozáns ünnepség keretében szentelték újra október 22-én, vasárnap a 250 éves evangélikus kistemplomot. *Táborszky László* esperes beszédében a templom történetét ismertette, és a helyreállítás körülményeiről szólt. Felszólalt *Pap János* polgármester is, aki a következőket mondta: „Az egész város jelképe ez a templom, hisz Békéscsaba újkori fejlődése szorosan összefügg az evangélikus egyház működésével, megerősödésével. Kívánom, hogy ez a tenni akarás, ami a mostani templomfelújításban is megnyilvánul, tovább erősödjön és az egész városra kisugározzon, hiszen ezzel lesz Békéscsaba és minden lakója egyre gazdagabb és boldogabb..."

Méltató szavaiban *dr. Harmati Béla* püspök az egyház és az állam, az egyház és a város közötti megértés fontosságát hangsúlyozta – a csabaihoz hasonló templomfelújítások is bizonyítják e kapcsolat kialakulását. Egy személyes élményre hivatkozva a püspök kijelentette: Csabának híre van a világban. „Az USA-beli Clevelandben jártamkor ottélő magyarok megkérdezték tőlem, hogy megvan-e még a csabai kistemplom. Azt válaszoltam, hogy megvan és tatarozni fogják. Legközelebb azt fogom mondani, hogy már elkészült, jöjjenek el és nézzék meg..."

(SZ. SZ.)

FOTO VERÉSS ERZSI

FEKETÉN-FEHÉREN A FEKETEGAZDASÁGRÓL

Vastagh Pál Békéscsabán

A feketegazdaságot szürkíteni, kifehéríteni egyik napról a másikra lehetetlen. Szerteágazó, végletes jelenségről van szó, hiszen az adófizetés hiányától a lány- és fegyverkereskedelemig számos dolog tartozik ide – hangsúlyozta az október 19-i fórumon *Vastagh Pál* igazságügyminiszter.

Magyarország a feketegazdaságból származó nemzeti össztermék százalékos arányát tekintve előkelő helyen áll. Hazánkban ez az arány 25–30%-os, az USA-ban 10–15%-os. Mit tesz a kormány a „tisztátalan" gazdaság visszaszorításáért? – érkezett a jogos kérdés a hallgatóság soraiból a miniszter úrhoz. *Vastagh Pál* a kormány ez irányú céljairól szólva elmondta, fontos feladat azon szervek együttműködésének javítása, amelyek tehetnek a feketegazdaság visszaszorításáért. Ezenkívül tervezik egy koordinációs bizottság létrehozását, illetve a jogi kiskapuk megszüntetését.

Vastagh Pál külön kiemelte az élelmiszertörvényt, amely megcélozza, hogy minél kevesebb árucikk legyen, amihez nem üzletben lehet hozzájutni, a boltokban viszont csak bontatlan, minőségi áru legyen. A feketemunka visszaszorításának hatékony eszköze lenne a munkába állás igazoltatása és a munkaügyi ellenőrzés lehetőségének megteremtése. A tervek szerint 1996-ra elkészül a büntetőeljárások kódexe, ami 1997-ben az országgyűlés elé kerül. Miért nem kérik számon a vagyongyarapítást? Miért nem ellenőrzi senki, hogy néhány ember hatalmas vagyona honnan származik? – hangzott a következő kérdés. A miniszter úr válaszából megtudhattuk, hogy az APEH-nek lehetősége van arra, hogy becslést végezzen, vagy megvizsgálja az illető anyagi helyzetét, ezt sokszor mégsem teszi meg. A hivatal hiába kapna szélesebb jogkört, ez önmagában nem jelentene megoldást.

A fórum másik, nem kevésbé fontos kérdése volt: számlát kérni, vagy nem kérni? Nagy konfliktus, hiszen jól jár mindenki, legalábbis pillanatnyilag, ha nem ad vagy nem kap számlát. Hosszú távon azonban ez a pénz hiányozni fog valahonnan – mondta *Vastagh Pál*.

JOÓS ESZTER

Kétezren újra dolgoznak

Akárcsak a múlt hónapban, most is Békés megyében csökkent a legnagyobb mértékben a regisztrált munkanélküliek száma az országban – jelentette ki *dr. Nagy Ágnes*, a Békés Megyei Munkaügyi Központ igazgatónője az újságíróknak. Ezúttal azonban nem a regisztrációból kiesettek száma javította a statisztikát, hanem az a tény, hogy a központ augusztus 20. és szeptember 20. között kétezer-százhét regisztrált állástalannak szerzett munkát. Ezzel – és más kiközvetítésekkel – a megyében 24 900-ról 22 600-ra esett vissza a munkanélküliek száma, a ráta 13,8 százalék helyett már csak 12,6 százalék, a 3300 pályakezdőből szeptemberre már csak 2900 maradt, míg a diplomás pályakezdők száma mindössze 75.

A továbbiakban az igazgatónő a feketemunka elleni küzdelemről számolt be. A központnak két feladata van e tárgykörben: egyrészt a munkanélküli-járadékban részesülőket ellenőrzik, nem dolgoznak-e valahol illegálisan; másrészt pedig a külföldi állampolgárok engedély nélküli foglalkoztatását igyekeznek kiszűrni. A feketemunkáról szólva *dr. Nagy Ágnes* megjegyezte: sérti az állampolgárok igazságérzetét, ha valaki illegálisan dolgozik valahol, továbbá bevételkiesést okoz ezzel a feketemunkás az államnak: az APEH-nek, a társadalombiztosításnak, a Szolidaritási Alapnak (ide folyik be a munkaadói és a munkavállalói járulék). Idén eddig 167 főt ellenőriztek, s bizony negyven százalékuk feketén is dolgozott. Pedig feleslegesen kockáztattak ezek az emberek, hiszen legálisan is dolgozhatnak a járadék mellett, igaz, ennek az a feltétele, hogy az így keresett bér a mindenkori minimálbér (jelenleg 12 200 forint) fele lehet csak, továbbá kizárólag megbízásos jogviszonyban (és nem munkaviszonyban) dolgozhatnak.

A külföldi állampolgárok illegális foglalkoztatásának ellenőrzésekor nagyobbrészt román állampolgárságú mezőgazdasági idénymunkások akadtak fenn a hálón. Ezzel kapcsolatban az igazgatónő felhívta a figyelmet arra, hogy már elég a foglalkoztatás tényét bizonyítani az ellenőröknek, teljesen mindegy, hány napja és hogy pénzért vagy ingyen dolgozik a külföldi. A szankciók is súlyosbodtak: a mindenkori minimálbér ötszörösét (61 ezer), visszaesőként pedig a tízszeresét (122 ezer forint) kell kifizetni a munkaadónak munkásonként.

SZILASI MIHÁLY

■ **A KISTEMPLOM TATAROZÁSA.** Az evangélikus kistemplom megépítéséért sokat tettek 250 évvel ezelőtt élt őseink. Az egyház elhatározta, hogy az évfordulóhoz méltóan tataroztatják az épületet. A felújítás költsége 5,5 millió forint, amely nem tartalmazza még a teljes villamossági felújítást. A pénzügyi és költségvetési bizottság a költségvetésből adódó lehetőségeket figyelembe véve 1 millió forint önkormányzati hozzájárulást javasolt, amelyet a közgyűlés jóváhagyott.

■ **MEGHÍVÓ.** A Megérdemelt Nyugalomért Alapítvány és Békéscsaba Megyei Jogú Város Polgármesteri Hivatala tisztelettel meghívja a város lakosságát a II. világháború áldozatainak emlékművéhez, az ez évben elhelyezett névtáblák avatására. Az avatás október 27-én, pénteken 11 órától lesz a Szabadság téren. Megemlékezést tart *Molnár György*, a Megérdemelt Nyugalomért Alapítvány elnöke.

■ **JOGSEGÉLYSZOLÁGLAT.** Békéscsaba Megyei Jogú Város Cigány Kisebbségi Önkormányzatánál (Szabadság tér 11–17. II/1.) október 26-án, csütörtökön 13–15 óráig *dr. Klimaj János* jogtanácsos jogsegély-szolgálati fogadóórát tart.

■ **SZAKOKTATÓI D.** A legutóbbi közgyűlés elfogadta azt a határozati javaslatot, mely szerint valamennyi, legalább érettségivel és szakmai végzettséggel rendelkező szakoktató fizetési osztályba sorolható visszamenőleg, 1995. január elsejei hatállyal. Az önkormányzat az átsorolások közötti bérkülönbözetet, túlóravonzatot, az esedékes jubileumi jutalom különbözetét, valamint a kamatterheket az intézmények részére póttámogatás formájában biztosítja a folyamatban lévő perek visszavonása esetén.

■ **SZÜRETI BÁL.** Október 28-án, szombaton a Tompa Utcai és a Kolozsvári Utcai Óvoda közösen batyus szüreti bált rendez jótékonysági céllal. A rendezvény helye a Tégla Közösségi Ház. Belépődíj 300 Ft, jegyek az óvodákban (Tompa u. 75. és Kolozsvári utca 62.) az óvodavezetőknél válthatók.

■ **A LEGVESZÉLYEZTETETTEBBEK A 15–24 ÉVESEK.** Az Országos Baleset-megelőzési Bizottság felmérései szerint az összes, életét vesztett fiatal közel egyharmada közúti közlekedési baleset következtében hal meg. A közúti balesetek a sorkatonai szolgálatukat töltő fiatalok korcsoportjából szedik a legtöbb áldozatot. Megdöbbentő, és egyben figyelmeztető jel, hogy például 1993-ban a 15–24 éves korosztályból 7711-en szenvedtek balesetet (könnyű vagy súlyos sérülést és a balesetben történt elhalálozást is beleértve). Ugyanekkor például a 25–34 éveseknél ez a szám 4529, az 55–64 éveseknél 2097 volt. Éppen ezért az őszi-téli időszak baleset-megelőzési kampányának fókuszában most a fiatalkorú és fiatal felnőttkorú közlekedők állnak, az őszi-téli időjárási viszonyok hatásának tudatosítása mellett. Már most ködösek a reggelek, később talán ónos esőre, hóra és jégre is fel kell készülniük a közlekedőknek. 100 km/óra sebességről végzett vészfékezéskor a fékút száraz aszfalton 50 m, nedves aszfalton 80 m, de havas úttesten 200, míg jeges úttesten 400 m után érheti el a kocsi nyugalmi állapotát. Ha ezen a távolságon belül valamilyen akadály (szilárd tárgy, másik gépkocsi, gyalogos) van, ilyen sebesség mellett elkerülhetetlen a baleset...

BÉKÉSCSABA HÍREKBEN

A város, ahol élünk

■ **ROMÁN GASZTRONÓMIAI NAPOK.** A békéscsabai Garzon szálló és étteremben október 31. és november 3. között Román gasztronómiai napok lesznek. A hagyományos mellett erdélyi és román jellegű ételek, italok is kaphatók ezekben a napokban. Fellép a brassói tánczenekar, a világhírű *Gh. Ungureanu* pánsípművész vezetésével. Mindenkit szeretettel várnak a szervezők.

■ **MINDSZENTI** virág- és koszorúvásárt rendeznek a Lencsési Közösségi Házban október 27-én, pénteken 14–18 óráig és szombaton, 28-án 8–13 óráig.

HETI Mérleg

Ingyenes városi lap, Békéscsaba
Főszerkesztő:
Sztojcsev Szvetoszláv
Szerkesztő: Mikóczy Erika
Tipográfia: Gécs Béla
Kiadja Békéscsaba Megyei Jogú Város Közgyűlése
Felelős kiadó: Pap János, Békéscsaba polgármestere
Szerkesztőség: Békéscsaba, Szent István tér 9. 5601, Pf. 112
Telefon/fax: (66) 445-676, telefon: 452-252, telex: 83-229
Szedés: A&M Stúdió
Nyomás: Hungária-Info Nyomdaipari Kft., Békéscsaba
Felelős vezető:
Bohus Ákos nyomdavezető
Megjelenik hetente, 27 000 példányban
Terjeszti a Magyar Posta

CSABAI KÖZLÖNY

DÖNTÉS UTÁN

Békéscsaba Megyei Jogú Város Közgyűlésének 47/1995. (X. 11.) számú önkormányzati rendelete a Békéscsaba, Andrássy út–Jókai u.–Csaba u.–Gyóni G. u. által határolt terület – Csaba Center – részletes rendezési tervéről szóló 5/1994. (II. 17.) számú önkormányzati rendelet módosításáról

1. §

A rendelet 1. sz. mellékletében szereplő szöveg az alábbiak szerint módosul:

„Nem telepíthető a területen:

- környezeti hatásvizsgálat kötelezettsége alá eső tevékenység (86/1993. (VI. 4.) korm. rendelet szerint),
- a környezetet zaj- vagy bűzhatással, szennyeződéssel zavaró, 5 tonna teherbírású gépjárműnél nagyobb szállítóeszköz-forgalmat vonzó tevékenység".

A felsorolás szövege a továbbiakban változatlan marad.

2. §

Ez a rendelet 1995. november 1-jén lép hatályba.

Békéscsaba, 1995. október 11.

PAP JÁNOS polgármester — *DR. SIMON MIHÁLY* jegyző

Békéscsaba Megyei Jogú Város Közgyűlésének 50/1995. (X. 12.) számú önkormányzati rendelete a közterületek rendjéről

Békéscsaba Megyei Jogú Város Közgyűlése az építésügyről szóló 1964. évi III. tv. 54. § (3) bekezdésében és a helyi önkormányzatokról szóló 1990. évi LXV. tv. 16. §-ában kapott felhatalmazás alapján a közúti közlekedésről szóló 1988. évi I. tv. és a közutak igazgatásáról szóló 19/1994. (V. 31.) KHVM-rendelet helyi végrehajtására, a 8/1992. (V. 19.) BM-rendelettel módosított 2/1976. (I. 16.) ÉVM-rendelet és a közúti közlekedés szabályairól szóló, a 2/1984. (I. 29.) KM-BM, az 5/1987. (V. 31.) KM-BM, valamint a 4/1988. (VI. 30.) KM-BM számú együttes rendeletekkel módosított 1/1975. (II. 5.) KPM-BM számú együttes rendelete figyelembevételével az alábbi rendeletet alkotja:

I. FEJEZET

1. §
Általános rendelkezések

(1) A rendelet területi hatálya kiterjed Békéscsaba város közigazgatási határain belül:
  a) Az ingatlan-nyilvántartás (telekkönyv) helyrajzi számmutatójában közterületként (pl. közút, járda, tér, közpark, zöldterület, árok, csatorna) nyilvántartott belterületi földrészletre.
  b) Önkormányzati tulajdonú külterületi földrészletekre, melyek közhasználatban állnak.
  c) A földrészletek és építmények közhasználatra átadott részére annak tulajdonosától függetlenül (az a)–c) pontokban körülírt területek a továbbiakban: közterület).

(2) A rendelet egyes szabályai a város különböző rendeltetésű területeire, valamint az azonos rendeltetésű területeken belül egyes területrészekre sajátos szabályokat állapítanak meg (a továbbiakban: korlátozott használatú zöldterület).

(3) A közterületként kezelt területek 5 területi kategóriára tagozódnak, melynek leírását az 1. melléklet tartalmazza.

2. §
A rendelet tartalma, engedélyező hatóságok

(1) Ez a rendelet szabályozza:
  a) a közterületek rendeltetésszerű használatát, ezen belül a fenntartói és használói jogokat és kötelezettségeket
  b) a közterületek rendeltetéstől eltérő használatát, különösen:
    a. kereskedelmi és szolgáltatótevékenység
    b. reklám- és hirdetőtevékenység
    c. építőanyagok tárolása és építési munkaterületek kialakítása
    d. járművek tárolása
    e. közterületi bontás
    f. üzemképtelen járművek tárolása
    g. pavilonok, büfékocsik és egyéb objektumok elhelyezése, üzemeltetése
    h. szemétgyűjtő edények elhelyezése
    i. fás szárú növények kitermelése
    j. postai levélszekrények elhelyezése
    k. film- és televízió-felvétel készítése
    l. mutatványos és cirkuszi tevékenység végzése
    m. közterületi berendezési tárgyak, utcabútorok elhelyezése
    n. rendezvények és kiállítások tartása
    o. taximegállóhelyek létesítése
    p. növényi részek (termések) begyűjtése
    q. repülőtárgyak fel- és leszállása
    r. egyéb közterület-használati módok

(2) Jelen rendeletben meg nem nevezett közterület-használati formák esetében a jegyző egyedileg bírálja el a közterület-használat engedélyezését.

3. §

(1) A közterületek rendeltetésszerű, és rendeltetéstől eltérő használatával kapcsolatos ügyek a jegyző hatáskörébe tartoznak.

(2) A közterületek rendeltetéstől eltérő használatához hozzájárulást, illetve engedélyt kell beszerezni a jegyzőtől, melynek kiadásához az egyéb jogszabályokban hatáskörrel felruházott szakhatóságok állásfoglalása szükséges.

II. FEJEZET

4. §
A közterületek rendeltetésszerű használata, fenntartói kötelezettségek

(1) Az önkormányzat a közterületek fenntartásáról a jegyző és megbízott vállalkozó útján gondoskodik a (2) bekezdésben körülírt területek kivételével.

(2) Az önkormányzat az ingatlanok határvonalától a közút széléig, de max. 15 m szélességig, úszótelkes épületek közötti távolság feléig, de max. 15 m-ig a közterület gondozását az ingatlantulajdonosok közreműködésével látja el.

(3) A zöldterületen fás növényzet fenntartási munkáit végezni, fás növényt ültetni csak a jegyző előírása szerint szabad.

(4) A korlátozott használatú zöldterületeken a fenntartási munkák elvégzéséről a tulajdonos köteles gondoskodni. A fás növények kivágása, illetve telepítése a közhasználatú zöldterülettel megegyezően történik.

5. §
Használói kötelezettségek

(1) A közterületen annak használatával kárt okozni tilos. A kiemelt szegély nélküli utak melletti 1,5 m-es széles sávon (útpadkán) a szabályszerű várakozás, parkolás megengedett, ha az a KRESZ előírásaiba nem ütközik.

(2) Játszóterekre és sportpályákra kutyát bevinni, sétáltatni nem szabad.

6. §
Zöldterületek védelme

Zöldterület végleges elfoglalására csak jóváhagyott részletes rendezési terv birtokában kerülhet sor.

7. §
A közterületek rendeltetéstől eltérő használata, kereskedelmi és szolgáltatótevékenység

(1) Vendéglátóegységekhez kapcsolódó, ön álló kiszolgálópulttal nem rendelkező kerthelyiség a jegyző engedélyével kialakítható és üzemeltethető közterületen. Nyitvatartási idejét a jegyző korlátozhatja, amennyiben azt közérdek teszi szükségessé.

(2) Közterületen szeszes ital nem szolgálható fel és nem fogyasztható. Ezalól kivételt képez:
  a) a vendéglátó egységekhez kapcsolódó kerthelyiség,
  b) közterületi rendezvények alkalmával kialakított alkalmi büfé.

(3) Az extra övezetbe sorolt területen itt üzlettel nem rendelkező kereskedő kereskedelmi tevékenységet évente megrendezésre kerülő árverésen kijelölt árusítóhelyeken folytathat, az árverés kiírása szerinti formában.

(4) A mozgóárusítási formának feltétele: a mozgatható árusítóeszköz, illetve a mozgóárusítást végző személy egy helyben fél óránál hosszabb ideig ne tartózkodjon.

(5) A rendelet hatálya alá eső területeken – az extra területi kategória kivételével – a mezőgazdasági kistermelő saját termékét 1 m² nagyságban közterületen külön engedély nélkül árusíthatja, amennyiben ezzel sem a gyalogos-, sem a gépjárműforgalmat nem akadályozza. Közérdekből és a szakhatóságok felhívására az árusítást a jegyző megtilthatja.

8. §
Reklám- és hirdetőtevékenység

(1) Tilos elhelyezni hirdetést, reklámot közúti jelzésen, annak tartóelemén vagy bármely más, a forgalom szabályozására szolgáló berendezésen.

(2) Nem helyezhető el közterületen olyan hirdető-, reklámtábla, amely:
  a) olyan jelet és színt tartalmaz, ami a közúti jelzésekkel összetéveszthető;
  b) vakító, káprázást okozó, villogó fényt használ.

(3) Az extra területi kategóriában üzletházak előtt egyedi hirdetés csak megnyitáskor és akciók tartásakor helyezhető ki díjfizetés mellett egy-egy hónapra. Közös hirdetőtábla a jegyző engedélyével, egyedi terv alapján helyezhető el ennél hosszabb időtartamra.

(4) Hirdetményt, falragaszt közterületre, valamint az ingatlan közterületről látható felületére kihe-

lyezni csak a jegyző engedélyével lehet a tulajdonos kérésére, illetve hozzájárulásával.

(5) Az extra és az I. területi övezetben folyamatosan, az egyéb területeken évente kétszer az épület homlokzatát (kerítését) a földszint magasságáig az épület tulajdonosai kötelesek letakarítani. Az aktualitásukat vesztett, szakadt, illegális falragaszokat, festést stb. folyamatosan el kell távolítani.

(6) A szórólapként alkalmazott reklámcédulák utcai terjesztését a jegyző engedélyezi. Az engedély kiadásával egy időben a terjesztő a mellékletben meghatározott díjat köteles fizetni a szétszóródott hulladék eltakarításáért. Nem minősül utcai terjesztésnek a szórólapok postaládába való behelyezése.

9. §
Építőanyag tárolása és építési munkaterületek

(1) Anyagtárolás két hétig nem engedélyköteles a III. és IV. területi övezetben.

(2) Építőanyag-tárolásra közterület-használati engedély csak abban az esetben adható, ha a telken belüli tárolásra nincs alkalmas hely. Lakossági közterületen történő közműépítésekhez szükséges anyag tárolása 6 hónapig díjmentes, de engedélyköteles. Hat hónapon túl a mellékletben meghatározott díjat kell fizetni.

(3) Közműépítéseknél csak a közvetlen építési munkával elfoglalt területek mentesek a díjfizetési kötelezettség alól.

(4) Az extra és az I. területi kategóriában ömlesztett építőanyag csak kalodában, építési törmelék csak konténerben tárolható.

10. §
Járművek tárolása

(1) A 3,5 tonna összsúlyt meghaladó tehergépkocsik és a 15 férőhelyesnél nagyobb autóbuszok közterületen tartása engedélyköteles.

(2) Közterületen telephelyhez kötött munkálatok és gépjármű mosószeres takarítása nem végezhető.

(3) Lakókocsik közterületen 30 napon túl közterület-használati engedéllyel tárolhatók.

(4) Közterület-használati engedély sátorgarázs elhelyezésére nem adható.

11. §
Üzemképtelen járművek tárolása

(1) Közterületen üzemképtelen jármű 30 napon túl csak közterület-használati engedéllyel tárolható. Az üzemben tartó az üzemképtelenné vált járművét, amennyiben közterület-használati engedéllyel nem rendelkezik, úgy saját költségén köteles a közterületről haladéktalanul eltávolítani.

(2) Forgalomból átmenetileg kivont gépjármű engedély birtokában 6 hónapig tárolható közterületen.

12. §
Közterületek bontása

(1) Közterületet jegyzői hozzájárulás nélkül felbontani csak közmű üzemzavarának halasztást nem tűrő elhárítása érdekében szabad. Az üzemzavar miatt végzett bontást a jegyzőnek 24 órán belül be kell jelenteni. A bejelentésben közölni kell a helyreállítás várható időpontját, bekérhető a felbontott területre vonatkozó helyszínrajz.

(2) A közműjavítási munkálatok végzése alatt a forgalom biztonságos tereléséről és e munkálatokkal kapcsolatos egyéb élet- és vagyonbiztonsági intézkedésekről a közmű üzemeltetője köteles gondoskodni.

(3) Ha a közút nem közlekedési célú igénybevétele a jegyző engedélye, illetve a jegyző hozzájárulása nélkül történik, vagy az igénybe vevő a jegyző által előírt feltételeket nem tartja be, akkor az igénybe vevő köteles az előírt helyreállítást elvégezni, illetve az eredeti állapotot visszaállítani és pótdíjat fizetni. A pótdíj az igénybevételi díj tízszerese.

(4) Amennyiben a közút, járda igénybevétele során az érintett területnek több mint 60%-át felbontják, az igénybe vevő köteles az utat vagy a járdaszakaszt teljes szélességben, az eredeti burkolattal azonos módon újjáépíteni. Ha a bontás a felület 25–60%-át érinti, a teljes felület zárórétegének újjáépítése kötelező.

(5) Abban az esetben, ha a bontás a felület legfeljebb 25%-a, akkor az igénybe vevő a felbontott területet eredeti állapot szerint köteles helyreállítani.

(6) Foltonkénti bontás esetén a felbontott területénél nagyobb terület helyreállítása is előírható.

(7) A közterület helyreállítási munkáinál a növénytelepítés költségének megállapításakor a garanciális időn belüli gondozási munkát is figyelembe kell venni.

13. §
Pavilonok és büfékocsik elhelyezése, üzemeltetése

(1) Közterületen csak áttelepíthető pavilon alakítható ki és üzemeltethető. A pavilon alapterülete nem haladhatja meg a 16 m²-t.

(2) Az extra és az I. területi kategóriában árusítási tevékenység büfékocsiból, átalakított lakókocsiból folyamatosan nem végezhető. Ezalól kivételt képez a beépítésre váró, ideiglenesen hasznosított közterület.

14. §
Szemétgyűjtő edények elhelyezése

(1) Szemétgyűjtő edényzet a szemét összegyűjtésének napján engedély nélkül tárolható közterületen.

(2) Szemétgyűjtő edényzet elhelyezésére extra területi övezetben csak különösen indokolt esetben adható ki közterület-használati engedély.

15. §
Fás szárú növények kitermelése

(1) Az engedélyeztetési kötelezettség fennáll e rendelet területi hatálya alá eső területeken található mindennemű élő fás szárú növényre (fák, cserjék).

(2) A jogszabályban előírt pótlási kötelezettségnek ültetéssel vagy költségtérítéssel lehet eleget tenni. Ültetéssel történő pótlás közterületen csak a jóváhagyott fásítási terv szerint végezhető. Erre alkalmas terület hiányában költségtérítéssel kell a pótlási kötelezettséget teljesíteni.

(3) Az engedélyes pótlási kötelezettségének akkor tesz eleget, ha a növényzet a telepítést követő egy év múlva is életképes.

(4) Térítéssel történő pótlás teljesítését fabankba történő befizetéssel kell teljesíteni.

(5) A fabankban jelentkező összegből kizárólag a fásítási tervben szereplő ültetési munkákat lehet elvégezni.

(6) Nincs pótlási kötelezettség az alábbi esetekben:
a) életképtelen fa esetén;
b) amennyiben a fa az épület állagát veszélyezteti;
c) jóváhagyott fásítási terv végrehajtása során szükséges a fa kivágása;
d) közművezeték rekonstrukciójánál, üzemzavar elhárításnál – bejelentési kötelezettség mellett – felmentést kell adni a pótlási kötelezettség alól, ha a kivágandó fás szárú növény a vezeték nyomvonalán vagy védőtávolságán belül helyezkedik el.

III. FEJEZET

16. §
A rendeltetéstől eltérő használat engedélyezési eljárása, az engedély iránti kérelem

(1) A közterület-használati engedélyt és hozzájárulást annak kell kérnie, aki a közterületet rendeltetésétől eltérően használni kívánja.

(2) A közterület-használati engedélyt és hozzájárulást a közterületet használó megbízottja is kérheti.

(3) A közterület-használati engedély iránti kérelemnek tartalmaznia kell:
a) a kérelmező nevét, címét,
b) a használati célt,
c) a használat időtartamát,
d) a használat helyét,
e) a használat mértékét (ez az elfoglalt terület vízszintes vetületét jelenti, táblák esetében a felület nagyságát),
f) a használat módját.

(4) A közterület bontásához való hozzájárulás iránti kérelemnek tartalmaznia kell:
a) kérelmező nevét, címét,
b) a közterület pontos megjelölését,
c) a közterületen végzett munka pontos megnevezését és nagyságát (m²),
d) a munkakezdés időpontját és a helyreállítás idejét,
e) a szakipari munkát végző kivitelező nevét,
f) a felelős építésvezető nevét,
g) a bontást végző kivitelező nevét,
h) a helyreállításért felelős nevét, címét.

(5) A fakivágási engedély iránti kérelemnek tartalmaznia kell:
a) a kérelmező nevét, címét,
b) a közterület pontos megjelölését,
c) a kivágandó fa fajtáját, törzsátmérőjét és egészségügyi állapotát,
d) a kivágás okát.

(6) Engedély iránti kérelemhez bekérhető:
a) a helyszínrajz, melyen feltüntetik az elfoglalni kívánt terület pontos helyét (pl.: tábla pontos helyének bejelölése, felvonulási terület),
b) a forgalomszabályozási terv,
c) a közművek építési engedélyezési terve,
d) a növényjegyzék,
e) a közterületre kihelyezendő árusítóeszköz, reklám- és hirdetőberendezés rajza, tervrajza, fotója stb.,
f) takarítási szerződés.

17. §
Az engedély megadása

(1) A terület egyéni képviselőjének véleményét ki kell kérni az alábbi ügyekben:
a) pavilonok elhelyezése,
b) autóbusz és tehergépkocsi tárolása,
c) vendéglátó-ipari előkert megnyitása,
d) taximegállók létesítése.

(2) Az engedély megadása során figyelembe kell venni az építésügyi szabályokat, a városrendezési tervet, a városképi, műemlékvédelmi, köztisztasági, továbbá a közreműködő szakhatóságok hozzájárulásában előírt követelményeket, ellenőrizni kell az egyéb feltételeket (pl. iparigazolvány, működési engedély) fennállását is.

(3) A jegyző engedélyező határozatban és hozzájárulásban rögzíti a rendeltetéstől eltérő használat feltételeit.

(4) A jegyző hozzájárulásának, illetve engedélyező határozatának tartalmaznia kell:
a) az engedélyes nevét, címét,
b) a közterület-használat célját és időtartamát,
c) a közterület-használat helyének, módjának, mértékének és feltételeinek pontos meghatározását,
d) az engedélyezési eljárásban közreműködő szakhatóságok hozzájárulásában foglalt előírásait,
e) az engedély megszűnése, megszüntetése vagy visszavonása esetében az eredeti állapot helyreállítására vonatkozó kötelezettségeket,
f) közterület-használati díj fizetési kötelezettsége esetében a díj mértékét és fizetésének módját.

(5) Az engedélyező határozatot közölni kell:
a) az engedélyessel,
b) az engedélyezési eljárásban közreműködő szakhatóságokkal,
c) a közterület-használati díj beszedésével megbízott szervvel,
d) a közterület-ellenőrökkel,
e) a közterület fenntartásával megbízottal.

(6) A kiadott engedélyekről nyilvántartást kell vezetni.

(7) A közterület-használatot engedélyező irat számát a használó köteles a közterület-használat helyén jól látható módon nyilvánosságra hozni. (Engedélyszám: .....)

18. §
Az engedélyek érvényessége

(1) Amennyiben a rendelet eltérően nem rendelkezik, a közterület-használat maximum egyéves időtartamra engedélyezhető. Egy év elteltével újabb kérelemre a közterület-használati engedély újból kiadható.

(2) A közterület-használat előzetes bejelentés esetén maximum egy alkalommal két hónapos időtartamra szüneteltethető.

(3) Azon közterület-használati formákban, melyeknél nincsen díjfizetési kötelezettség, az engedélyt évenként hivatalból kell kiadni mindaddig, míg a terület használatának megszüntetését nem kéri az engedélyes, illetve azt hivatalból vissza nem vonták.

19. §
A közterület-használati engedély megszüntetése és az engedély megvonása

(1) Ha az engedélyes a közterület-használatot meg kívánja szüntetni, köteles ezt a jegyzőnek bejelenteni.

(2) Ha az engedély érvényét veszti, az engedélyes köteles saját költségén az eredeti állapotot helyreállítani minden kártalanítási igény nélkül a használatot követően.

(3) A közterület-használati engedély, illetve hozzájárulás közérdekből visszavonható.

(4) Vissza kell vonni az engedélyt, ha az engedélyes a közterületet nem az engedélyezett célra és módon használja, vagy a díjfizetési kötelezettségének az esedékesség időpontjáig felszólításra sem tesz eleget.

(5) Az engedély visszaadása vagy visszavonása esetén a visszaadásig, illetve visszavonásig esedékessé vált díjat meg kell fizetni.

(6) Az extra és I. területi övezetben a mobil jellegű építményeket (kerthelyiség, pavilon) a tényleges használatot követő 30 napon belül az engedélyes köteles eltávolítani a közterületről.

20. §
A közterület-használati díj

(1) Az engedélyes a közterület rendeltetéstől eltérő használatáért – amennyiben ez a rendelet eltérő szabályt nem állapít meg – díjat köteles fizetni.

(2) A közterület-használati díjat a 2. számú mellékletben rögzített normák szerint kell megállapítani, melyek áfa-tételt nem tartalmaznak, arra pluszként kell azokat felszámítani.

(3) Amennyiben a 2. számú melléklet nem tartalmaz az adott tevékenységre konkrét díjmegjelölést, a tevékenység jellegéhez legközelebb eső díjnormát kell figyelembe venni.

(4) A gondozott zöldterületekre engedélyezett közterület-használat díjának mértékét 1,5-es szorzóval kell megállapítani.

(5) Közterületen tartandó piacok és vásárok területhasználatáért a díjat eseti szerződésben az önkormányzat gazdasági bizottságának egyetértésével kell megállapítani.

(6) A nem önkormányzati tulajdonban lévő, de közforgalom számára megnyitott területekért díjat a terület tulajdonosa kérhet. A közterületen elhelyezett, de nem önkormányzati tulajdonban lévő tárgyakra helyezett hirdetésekért díjat a tárgy tulajdonosa kérhet.

21. §

(1) A közterület-használat során elfoglalt terület nagyságának megállapításánál a vízszintes vetületet kell figyelembe venni. Ezalól kivételt képez:
a) a hirdetőberendezés, ahol a hirdetőfelület nagyságát kell figyelembe venni;
b) az autóbusz és tehergépkocsik elhelyezése, ahol darabszám alapján kell a díjat megállapítani (nyergesvontatót 1 db-ként, a pótkocsis szerelvényt 2 db-ként kell figyelembe venni).

(2) A közterület-használati díj megállapításánál havi norma megállapítása esetén a kezdettől számított 15 napig lefelé a 16. naptól felfelé kell kerekíteni a hónapok számát.

(3) Az igénybe vett terület nagyságánál minden megkezdett m² egésznek számít.

(4) A 100 Ft, vagy annál kisebb közterület-használati díj esetén nincs díjfizetési kötelezettség.

(5) Az engedélyes a közterület-használati díjat a közterület tényleges igénybevételétől függetlenül köteles megfizetni kivéve, ha azt hatósági intézkedés miatt kénytelen szüneteltetni.

(6) Amennyiben a közterületet egyidejűleg többfajta célra veszik igénybe, úgy az engedélyben az igénybevételi célok arányának megoszlása szerint kell a díjat megállapítani.

22. §

(1) A közterület-használati díjat az engedélyes:
a) 30 napot vagy 5000 Ft díjat meghaladó használat esetén az engedély kézhezvételét követő 15 napon belül,
b) 30 napnál rövidebb idejű, illetve 5000 Ft díjérték alatti közterület-használatnál azonnal köteles befizetni.

(2) A közterület-használati díj kezelése, ellenőrzése, behajtása tekintetében a gazdasági és pénzügyi ellenőrzés rendjéről, valamint az önkormányzatok pénzügyi szabályozásáról szóló jogszabályok rendelkezéseit kell alkalmazni.

(3) A felszólítás ellenére meg nem fizetett díjat közadók módjára kell behajtani.

23. §
Mentesség a közterület-használati díj fizetése alól

(1) Nem kell közterület-használati díjat fizetni:
a) a közművek (elektromos, gáz-, távfűtő-, víz- és csatornázási művek) közérdekű létesítményeinek elhelyezésére;
b) a postai és távközlési tevékenységgel kapcsolatos létesítmények és berendezések elhelyezésére;
c) tömegközlekedési indító- és fedett várakozóhely által elfoglalt területek után;
d) közérdekű hirdetmények és választási hirdetések után;
e) ingyenes szórakoztatótevékenység területhasználatáért;
f) göngyölegek este 20.00 órától reggel 6.00 óráig való közterületen tárolásáért;
g) szeméttároló edények elhelyezéséért abban az esetben, ha megfelelő takarófalat alakítanak ki az edényzet eltakarására;
h) politikai rendezvények tartása esetén;
i) az 1 m³-es és ennél nagyobb kommunális hulladéktároló kiépített tárolóhelyen történő elhelyezéséért.

(2) A jegyző a díj fizetése alól részben vagy egészben felmentést adhat.

(3) A díjat az alábbiak szerint mérsékelni kell:
a) az önkormányzat intézményei, az önkormányzat által támogatott szervezetek a tevékenységi körükkel kapcsolatos hirdetéseikért egységesen a III. kategória díját kötelesek fizetni;
b) lakossági ellátást szolgáló, közterületen folytatni kívánt tevékenység esetén a körzet egyéni képviselőjének javaslatára a közterület-használati díjat 50%-kal mérsékelni kell;
c) vállalkozások támogatása érdekében az újonnan beinduló vállalkozások hirdetésének kihelyezése az első két hónapban ingyenes.

IV. FEJEZET

24. §
A közterület engedély nélküli használatának jogi következményei

(1) A közterületen engedélytől eltérő, illetve engedély nélküli használata esetén a használó a jegyző felhívására köteles a használatot megszüntetni és a közterület eredeti állapotát a saját költségén helyreállítani.

(2) Aki a közterületet engedély nélkül vagy az engedélyben foglalt feltételektől eltérő módon használja, az engedély nélküli, vagy az eltérő használat idejére – túl a szabálysértés jogkövetkezményén – az egyébként fizetendő közterület-használati díjat köteles megfizetni.

(3) Az engedély nélkül vagy gondatlanság miatt bekövetkező zöldkár ellenértékét az elkövetőnek – túl a szabálysértés jogkövetkezményén – a hatóság által megállapítottak (RADÓ-faérték meghatározása) szerint kell megfizetni.

25. §

(1) A jegyző írásban köteles felszólítani az üzemképtelen jármű tulajdonosát vagy üzemben tartóját – amennyiben ismert – a járműnek a közterületről 15 napon belül történő elszállítására.

(2) Közterület-használati engedély nélkül, vagy engedélytől eltérő módon közterületen tárolt üzemképtelen járművek elszállításáról a jegyző gondoskodik.

(3) Az üzemképtelen járművet el kell szállítani, ha az ismert tulajdonos a felszólításnak a megadott határidőig nem tett eleget, vagy a tulajdonos kiléte nem állapítható meg. Az elszállításról a városi rendőrkapitányságot értesíteni kell.
(4) A jármű elszállításakor jegyzőkönyvet kell felvenni, melynek tartalmaznia kell – szükség esetén szakértő bevonásával – a jármű műszaki állapotának leírását, annak alvázszámát és motorszámát, a járműben látható tárgyak felsorolását és a járműről készült fényképet.
(5) Az elszállított járművek tárolását tárolóhelyen kell biztosítani. A tárolóhelyre történő szállítást követően az ismert tulajdonost értesíteni kell és egyben írásban felszólítani, hogy a járművét a tárolóhelyről 15 napon belül szállítsa el és a felmerült költséget fizesse meg. Ismeretlen tulajdonos esetén a felszólítást a helyi sajtóban közzé kell tenni.
(6) A kijelölt tárolóhelyen a járművek tárolásáról és őrzéséről a beszállítástól számított 90 napig kell gondoskodni. A szállítás és a tárolás költségei a tulajdonost terhelik. A tárolással megbízott csak a felmerült költségek megtérítését követően köteles a járművet a jelentkező tulajdonosának átadni.

26. §

(1) A ki nem váltott üzemképtelen járműveket a tárolással megbízott az elszállítás napjától számított 90 nap elteltével értékesítheti.
(2) Az értékesítés során befolyt összegnek – a felmerült költségek kiegyenlítése után – megmaradó részét az önkormányzat letétként kezeli és a mindenkori törvényes elévülési idő végéig megőrzi.
(3) Az elévülési idő eltelte után az át nem vett összeg az önkormányzatot illeti meg.
(4) Az üzemképtelen járműben talált dolgok értékesítésére vagy megsemmisítésére a talált dolgok tekintetében követendő eljárásról szóló jogszabályokra vonatkozó előírásokat kell alkalmazni.

27. §
Szabálysértési rendelkezések

(1) Aki az e rendeletben foglaltakat megszegi vagy kijátssza, és a cselekmény súlyosabb elbírálás alá nem esik, szabálysértést követ el, és pénzbírsággal sújtható. A kiszabható pénzbírság maximuma a mindenkor hatályos jogszabályok által meghatározott összeg. (Jelen rendelet hatálybalépése idején a szabálysértési eljárás során 10 000 Ft-ig terjedhető pénzbírság szabható ki.) A szabálysértési eljárás lefolytatása a jegyző hatáskörébe tartozik.
(2) A szabálysértés tetten ért elkövetője helyszíni bírsággal sújtható. A helyszíni bírság maximuma a mindenkor hatályos felsőbb jogszabályok által meghatározott összeg. (Jelen rendelet hatálybalépése idején a helyszíni bírság 2000 Ft-ig terjedhetően szabható ki.)
(3) Helyszíni bírság kiszabására a rendőrség és a közterület-ellenőr jogosult.
(4) Közterületen engedély nélkül kint lévő anyagok, tárgyak beszállításáról az engedélyező hatóság gondoskodhat, amennyiben a tulajdonos személye ismeretlen, illetve a tulajdonos felszólítására ezt nem szállítja el. Az utóbbi esetben a költségek a tulajdonost terhelik.
(5) Engedélykérelem beadása, vagy a terület elhagyására kötelező határozat elleni jogorvoslat benyújtása a terület használatára nem jogosít.
(6) Gépkocsival történő tiltott közterület-használat esetén az eljárás folyamán kerékzár is alkalmazható.

28. §
Vegyes és értelmező rendelkezések

(1) E rendelet a 28. § (2)–(3) bekezdésében meghatározottak kivételével 1995. november 1. napján lép hatályba.
(2) E rendelet 13. § (1) bekezdését az 1995. november 1. után létesített pavilonok esetén kell alkalmazni.
(3) E rendelet 17. § (7) bekezdése 1996. január 1-jén lép hatályba.
(4) E rendelet 23. § (1) bekezdés i) pontja 1996. december 31-ig van hatályban.
(5) E rendelet hatálybalépésével egyidejűleg a zöldterületek fenntartásáról szóló 6/1984. (XII. 19.) számú tanácsrendelet, a közúti közlekedésről szóló 1988. évi I. tv. helyi végrehajtására alkotott 7/1992. (I. 30) számú önkormányzati rendelet, a 14/1993. (II. 11.) számú önkormányzati rendelettel módosított 10/1992. (IV. 2.) számú önkormányzati rendelet a fizetőparkolóhelyek kijelöléséről és parkolási díjairól és a közterületek használatáról szóló 30/1994. (VII. 7.), 3/1993. (I. 14.) számú önkormányzati rendelettel módosított 6/1991. (IV. 4.) számú önkormányzati rendelet hatályát veszti.

29. §
A rendelet alkalmazása szempontjából:

(1) Üzemképtelen jármű:
a) a hatósági engedéllyel vagy jelzéssel nem rendelkező az a jármű, amely egyébként a közúti forgalomban csak ilyen engedéllyel és jelzéssel vehet részt,
b) baleset folytán megsérült és elhagyott jármű,
c) műszaki állapotánál fogva közúti közlekedésre alkalmatlan, roncs vagy sérült jármű.
(2) Jármű tulajdonosa az: aki a hatósági forgalmi engedélyben tulajdonosként van bejegyezve, illetve, aki okirattal hitelt érdemlően igazolja, hogy a forgalmi engedélyben található bejegyzéssel szemben nyilvántartásban át nem vezetett tulajdonjoggal, üzembentartói vagy használói joggal rendelkezik.
(3) Közhasználatú zöldterület:
a) a város kertészetileg rendezett részei (parkok, ligetek, játszóterek stb.),
b) kertészeti gondozás alá vont területek,
c) utcai fák és zöldsávok,
d) pihenésre, védelemre szolgáló erdők,
e) helyi védettség alá vont területek.
(4) Korlátozott használatú zöldterület:
a) temetőkertek,
b) minden önkormányzati intézménykert.
(5) Szervezett gondozás: azon fenntartási munkák értendők alatta, melyeket az önkormányzat rendel meg.
(6) Fabank: a polgármesteri hivatalnál létrehozott és elkülönítetten kezelt számla, amelyre az előírt költségtérítések befizetése történik.
(7) Reklám- és hirdetőtevékenység: a közterületre önállóan elhelyezett mozgatható vagy lealapozott reklámtábla, hirdetőtábla stb., kirakatszekrény, bemutatóvitrin stb., zászló kihelyezése, az úszótelek esetében a telek határán túlnyúló, egyéb esetekben a telekhatáron 25 cm-en túl közterületbe benyúló cégér, fali reklámtábla, stb., kandeláberen elhelyezett hirdetés, textilmolinó.
(8) Járműtárolásnak minősül: a 3,5 t összsúlyt meghaladó tehergépkocsi, valamint a 15 férőhelyesnél nagyobb autóbusz közterületen tárolása, amennyiben este 22.00 és reggel 6.00 óra között 4 óra hosszat egy helyben a közterületen parkol.
(9) Árubemutatás: az üzletek saját termékeinek közterületi reklám célú, figyelemfelhívásra szolgáló elhelyezése.

Békéscsaba, 1995. október 12.

PAP JÁNOS	***DR. SIMON MIHÁLY***
polgármester	*jegyző*

MELLÉKLETEK

1. számú melléklet

Területi kategóriák leírása

Kiemelt (extra) kategória
- Szeberényi tér
- Kossuth tér
- Szent István tér
- Andrássy út a Szent István tértől a Trefort utcáig
- a Lencsési úti Jéé ABC előtti közterület
- a Gyulai út sportcsarnok előtti szakasza és a rendezvénytér rendezvény idején
- Kórház utca rendezvények idején
- Kórház utcához csatlakozó utcák 50 méterig: Ligeti Károly sor, Gőzmalom tér, Peter J. utca, Puskin utca, Telep utca, Tünde utca, Vandháti út, Körgát sor rendezvények idején
- MÁV- és autóbusz-pályaudvar előtti tér
- az Andrássy út, Trefort utca, Illésházi utca és Jókai utcák által határolt földrészlet (piac környéke)

I. kategória
- Szabadság tér
- Bartók Béla út páratlan oldala a Gábor Áron utcáig
- Munkácsy tér
- Belvárosi park
- Luther utca
- Széchenyi utca
- Derkovits sor
- Bánszky utca
- József Attila utca
- Csaba utca
- Justh Gyula utca
- Hunyadi tér
- Irányi utca
- Munkácsy utca
- Kinizsi utca
- Haán L. utca
- Mednyánszky utca
- Lepény Pál utca
- Knézich Károly utca
- Gyóni Géza utca
- Wlassics sétány
- Petőfi-liget
- Széchenyi-liget rendezvény idején
- Gábor Áron utca
- Nagy Imre tér
- Petőfi utca
- 1919-esek tere
- Gábor köz

II. kategória
- Áchim-ltp.
- Penza-ltp.
- Bánszki-ltp.
- Kazinczy-ltp.
- Millennium-ltp.
- József A.-ltp.
- Berényi út
- Baross u.
- Békési út
- Kórház utca, az extra övezeti besoroláson kívüli esetekben
- Gyulai út, az extra övezeti besoroláson kívüli esetekben
- Bajza utca
- Árpád sor Bajza u.–Degré u. közötti szakasza

- Dózsa György út
- Corvin utca
- Lencsési út
- Bánát utca
- Vozárik utca
- Kétegyházi út
- Orosházi út
- Madách u.–Kolozsvári u.–Sziklai Sándor utca
- Nyugati kertváros
- Jókai utca Szarvasi út és Illésházi utca közötti szakasza
- Kossuth utca
- Hadnagy u.–Szécsi u.–Fő u.–Október 23. tér által határolt földrészlet
- Szarvasi út
- Temető sor
- Bartók Béla út páros oldala
- az Andrássy út–Gábor Áron utca–Bartók Béla út–Temető sor által határolt terület
- Gőzmalom tér, az extra övezeti besoroláson kívüli esetekben

III. kategória

A felsorolt területeken kívül eső egyéb, Békéscsaba Megyei Jogú Város belterületi földrészletei.

IV. kategória

Békéscsaba Megyei Jogú Város külterületi földrészletei.

2. számú melléklet

A rendeltetéstől eltérő használati díj normái

HASZNÁLAT CÉLJA	KÖRZET	DÍJ	EGYSÉG
a) Közterületbe benyúló üzlethomlokzat, kirakatszekrény, ernyőszerkezet, fényreklám, cég- és címtábla	Extra	300	Ft/m²/hó
	I.	200	Ft/m²/hó
	II.	100	Ft/m²/hó
	III.	50	Ft/m²/hó
b) Árusító- és egyéb fülke (pavilon)	Extra	400	Ft/m²/hó
	I.	300	Ft/m²/hó
	II.	200	Ft/m²/hó
	III.	100	Ft/m²/hó
c) Tehergépjárművek, ezek vontatmányai és autóbuszok	I.	3000	Ft/gk./hó
	II.	2000	Ft/gk./hó
	III.	1500	Ft/gk./hó
d) Önálló hirdetőberendezés, zászló hirdetési felületre számítva	Extra	800	Ft/m²/hó
	I.	300	Ft/m²/hó
	II.	200	Ft/m²/hó
	III.	100	Ft/m²/hó
	Külterület	20	Ft/m²/hó
e) Anyagtárolás	I.	50	Ft/m²/hó
	II.	30	Ft/m²/hó
	III.	15	Ft/m²/hó
	Külterület	5	Ft/m²/hó
f) Alkalmi mozgóárusítás	Extra	500	Ft/m²/nap
	I.	100	Ft/m²/nap
	II.	50	Ft/m²/nap
	III.	20	Ft/m²/nap
g) Folyamatos egyéb árusítási, kereskedelmi tevékenység	Extra	3000	Ft/m²/hó
	I.	1500	Ft/m²/hó
	II.	500	Ft/m²/hó
	III.	250	Ft/m²/hó
	Külterület	100	Ft/m²/hó
h) Javító-szolgáltató tevékenység	I.	300	Ft/m²/hó
	II.	100	Ft/m²/hó
	III.	50	Ft/m²/hó
i) Üzemképtelen járművek tárolása	I.	5000	Ft/db/hó
	II.	500	Ft/db/hó
	III.	100	Ft/db/hó
	Külterület	50	Ft/db/hó
j) Vendéglátó-ipari előkert	Extra	300	Ft/m²/hó
	I.	100	Ft/m²/hó
	II.	70	Ft/m²/hó
	III.	50	Ft/m²/hó
	Külterület	25	Ft/m²/hó
l) Üzleti szállítás, göngyölegtárolás, árukirakodás	Extra	100	Ft/m²/nap
	I.	50	Ft/m²/nap
	II.	30	Ft/m²/nap
	III.	20	Ft/m²/nap
m) Kiállítás, vásár	I.	20	Ft/m²/nap
	II.	10	Ft/m²/nap
	III.	5	Ft/m²/nap
n) Árubemutatás, automaták üzemeltetése	Extra	2000	Ft/m²/hó
	I.	1000	Ft/m²/hó
	II.	250	Ft/m²/hó
	III.	50	Ft/m²/hó
o) Mutatványos tevékenység és cirkusz	Extra	20	Ft/m²/nap
	I.	15	Ft/m²/nap
	II.	10	Ft/m²/nap
	III.	5	Ft/m²/nap
p) Szemétgyűjtő edények elhelyezése	Extra	1000	Ft/db/hó
	I.	700	Ft/db/hó
	II.	500	Ft/db/hó
	III.	250	Ft/db/hó
q) Szórólapok eltakarítási díja egységesen 0,5 Ft/db			
r) Építési munkaterület miatti igénybevételi díj:	Extra	25	Ft/m²/nap
	I.	20	Ft/m²/nap
	II.	15	Ft/m²/nap
	III.	10	Ft/m²/nap
	Külterület:	5	Ft/m²/nap
s) Sport-, kulturális rendezvény esetén fizetendő igénybevételi díj:	Extra	5	Ft/m²/nap
	I.	4	Ft/m²/nap
	II.	3	Ft/m²/nap
	III.	2	Ft/m²/nap
	Külterület:	1	Ft/m²/nap
t) Ha a közművek építése és fenntartása a kezelői hozzájárulásban engedélyezett határidő letelte után is folytatódik:	Extra	10	Ft/m²/nap
	I.	8	Ft/m²/nap
	II.	6	Ft/m²/nap
	III.	4	Ft/m²/nap
	Külterület:	3	Ft/m²/nap

DÖNTÉS ELŐTT

Békéscsaba Megyei Jogú Város Közgyűlésének ...../1995. (.....) számú önkormányzati rendelettervezete a közterületek, településrészek elnevezéséről, művészeti alkotások közterületi elhelyezéséről

I.
BEVEZETŐ RENDELKEZÉSEK

1. §

(1) E rendeletnek az a célja, hogy Békéscsaba Megyei Jogú Város közigazgatási területén a közterületek és településrészek nevének – a továbbiakban: földrajzi név – vélemény adására, megállapítására, megváltoztatására, nyilvántartására, alkalmazására, az utcanévtáblák elhelyezésére, a házszámváltozásra vonatkozó, valamint a művészeti alkotások közterületi elhelyezésére vonatkozó szabályokat meghatározza.

(2) A rendelet tárgyi hatálya kiterjed a város bel- és külterületén lévő, valamint a későbbiek során kialakuló valamennyi közterületre és településrészre.

2. §

(1) A rendelet alkalmazása szempontjából földrajzi név:

a) a belterületi településrésznév: városrész, lakónegyed, illetve lakótelep, valamint a belterület egyéb részét jelölő név,

b) a külterületi településrésznév: a város külterületének lakott részét jelölő név,

c) az utcanév: az út, utca, tér, park, köz, sétány stb. jellegű közterületet jelölő név.

(2) A város helynevéről, a domborzat- és tájnévről, a területnévről, víznévről, természetvédelmi névről, valamint közlekedési és hírközlési névről külön jogszabályok rendelkeznek.

3. §

A rendelet alkalmazása szempontjából a művészeti alkotás a szerzői jogról szóló törvény hatálya alá tartozó képzőművészeti, iparművészeti, fotóművészeti és ipari tervező-művészeti alkotás.

II.
A FÖLDRAJZI NÉV MEGÁLLAPÍTÁSA ÉS MEGVÁLTOZTATÁSA

4. §

(1) A földrajzi név megállapítása és megváltoztatása a közgyűlés hatáskörébe tartozik.

(2) A földrajzi név megállapítására, illetve megváltoztatására vonatkozó javaslatot a jegyző készíti elő.

(3) Új földrajzi név megállapítására lehetőleg a településrész, az utca kialakításának (beépítésének) megkezdése előtt, illetőleg a közterületként való bejegyzést megelőzően kell javaslatot tenni.

(4) A városban minden településrészt és a 2. § (1) bekezdés c) pontban jelölt közterületet el kell nevezni.

5. §

(1) Földrajzi név megállapítását vagy megváltoztatását a közgyűlés bármely bizottsága, a kisebbségi önkormányzatok, vagy bármely önkormányzati képviselő kezdeményezheti.

(2) A földrajzi név megállapítása vagy megváltoztatása előtt az önkormányzati képviselők útján, vagy más alkalmas módon meg kell ismerni az érintett terület lakosságának véleményét.

6. §

(1) A földrajzi név megállapítása és megváltoztatása során figyelembe kell venni a kialakult élő névhasználatot, a történelmi hagyományokat, a helytörténeti kutatások eredményeit, a nemzetiségi és etnikai viszonyokat, a nyelvi, nyelvhelyességi követelményeket. Új földrajzi név megállapítása során a következő elveket kell követni: a földrajzi név meghatározására vonatkozó előkészítésnél vizsgálni kell azt, hogy

az adott helynek a történelme során milyen neve alakult ki (történeti elv, először hogyan használták az elnevezést, első használati elv), hogyan használják az ott élők a területre vonatkozó nevet (élő használati elv), ahol nincs kialakult név, ezt jelezni kell.

(2) Figyelmet kell fordítani a nemzetiségi, kisebbségi és etnikai jelleg kifejezésére. Arra kell törekedni, hogy a kisebbségi jelleget kifejező utcanevek alkalmazására megfelelő arányban kerüljön sor.

(3) A földrajzi név megváltoztatására akkor kerülhet sor, ha:
- az azonos hangzású nevek zavart keltőek,
- a névhasználatban kimutatható változás következett be,
- a névvel jelölt terület vagy létesítmény megszűnt vagy megváltozott,
- a névhasználat, illetőleg az elnevezés a közérdek szempontjából nem megfelelő,
- az új név adása már nem élő, kiemelkedő személy emlékének megörökítését szolgálja.

(4) Élő személyről településrészek, közterületek nem nevezhetők el.

(5) Egyforma névvel két közterület nem nevezhető el.

(6) Csak könnyen kiejthető, leírható és megérthető, terjedelmében az okmányok szokásos méretéhez igazodó nevet lehet alkalmazni.

7. §

(1) A megállapított földrajzi nevekről a jegyző köteles naprakész nyilvántartást vezetni és abban a változásokat folyamatosan feltüntetni.

(2) A jegyző köteles biztosítani a nyilvántartás nyilvánosságát, hozzáférhetőségét.

(3) A földrajzi név megállapításáról és megváltoztatásáról a lakosságot és az érdekelt szerveket (földhivatal, posta, közlekedés, közrendészet, lakossági szolgáltatások stb.) haladéktalanul értesíteni kell.

8. §

A 2. § (2) bekezdésében megjelölt földrajzi nevek megállapítása, illetve megváltoztatása során az önkormányzatot megillető egyeztetési, véleményezési vagy javaslattételi jogot a közgyűlés gyakorolja. A döntés előkészítésére e rendelet előírásait megfelelően alkalmazni kell.

III.
UTCANÉVTÁBLÁK ELHELYEZÉSE

9. §

(1) A városban a 2. § (1) bekezdés c) pontjában jelzett közterületeket névtáblákkal kell jelölni.

(2) Az utcanévtáblát az utca mindkét oldalán, az utca elején és végén, valamint az útkereszteződéseknél mindkét sarkon a sarokingatlanon – a vonatkozó építésügyi, városrendezési és egyéb szabályok betartásával – el kell helyezni.

(3) Az utcanévtáblán a város kerületszáma és az utca neve szerepeljen.
Az utcanévtábla egységes kivitelű legyen, a jegyző gondoskodjék az elkészítéséről és kifüggesztéséről. Az utcaházszámokat a jegyző határozza meg.

(4) Utca nevének megváltoztatása esetén a korábbi utcanévtáblát a tájékozódás megkönnyítése érdekében – áthúzással vagy más megfelelő módon érvénytelenítve – használhatatlanná válásáig, de legalább öt évig az új nevet jelző tábla mellett meg kell hagyni.

(5) Az ingatlan tulajdonosa (használója) az utcanévtábla elhelyezését tűrni köteles.

10. §

(1) Az utcanévtáblák elhelyezése és a karbantartásuk költsége az önkormányzatot terhelik. Az ezzel kapcsolatos feladatok ellátásáról a jegyző gondoskodik.

(2) Az utcanévtábla megrongálása, beszennyezése, szövegének megváltoztatása vagy olvashatatlanná tétele, illetőleg engedély nélküli eltávolítása tilos.

11. §

Tér, park, sétány, kerületi lakott hely, illetőleg az általánostól eltérő beépítettségű utca névtáblájának elhelyezése és szövege a 9. §-ban előírtaktól eltérhet, indokolt esetben több vagy kevesebb utcanévtábla is elhelyezhető.

IV.
AZ INGATLANOK SZÁMOZÁSA

12. §

(1) Az utcákban és a tereken az ingatlanokat (az épületeket és a beépítetlen telkeket és tanyát) a közterületekről jól látható táblán feltüntetett számmal kell ellátni.

(2) A házszámozást új utca esetén mindig annak keletkezésével, illetőleg a telekalakítás elrendelésével (engedélyezésével) egyidejűleg kell elvégezni.

(3) Az ingatlanok számozását a városközponttól mindig kifelé haladva kell elvégezni úgy, hogy a jobb oldal a páratlan, a bal oldal a páros számozású legyen. Többlépcsőházas épületnél lehetőleg minden lépcsőháznak külön számot kell adni. Kerülni kell az alátöréseket és azt, hogy egy ingatlan több számot kapjon, kivéve a többlépcsőházas épületeket.

(4) Az ingatlanok számozásánál kisegítő jelzésként – amennyiben ez szükséges – római számok vagy betűk is alkalmazhatók.

(5) Az általánostól eltérő beépítettségű utca vagy külterületi településrész ingatlanainak számozása indokolt esetben ettől eltérhet.

(6) A már megállapított házszámok megváltoztatására csak különösen indokolt esetben kerülhet sor.

13. §

(1) Az ingatlanok házszámát a jegyző határozza meg általában az építési engedély kiadásával egyidejűleg, de legkésőbb a használatbavételi engedély kiadásáig.

(2) A házszámról az ingatlan tulajdonosát, kezelőjét a jegyző értesíti és ezt a földhivatallal is közli.

(3) A házszám elkészítése, elkészíttetése és elhelyezése, valamint karbantartása és pótlása az ingatlan tulajdonosának, ennek hiányában a kezelőjének, használójának a feladata, aki ezt a kötelezettségét saját költségén köteles elvégezni olyan időpontban, hogy az ingatlan házszáma folyamatosan megállapítható legyen.

(4) A házszámot az ingatlan utca felőli részén, annak bejárata felől, jól látható módon kell feltüntetni.

14. §

(1) Az elhelyezett utcanévtáblát, illetve házszámot megrongálni, beszennyezni, szövegét megváltoztatni vagy olvashatatlanná tenni, a jegyző engedélye nélkül eltávolítani tilos.

(2) A jegyző különösen indokolt esetben az utca egészének vagy egy részének átszámozását elrendelheti. Ilyen esetben a költségek a polgármesteri hivatalt terhelik.

V.
MŰVÉSZETI ALKOTÁSOK ELHELYEZÉSE

15. §

(1) Közterületeken és általában a közösség számára nyitva álló helyeken, köz- és magánépületek környékén művészeti alkotás elhelyezését a közgyűlés engedélyezi.

(2) Művészeti alkotás elhelyezését a közgyűlés bármely bizottsága, bármely képviselő kezdeményezheti.

(3) Az elhelyezésre vonatkozó javaslatot a közművelődési és sportbizottság, valamint a városgazdálkodási és városfejlesztési bizottság készíti elő, a művészeti alkotások beszerzésére, felhasználására és forgalmazására vonatkozó szabályok rendelkezéseit is figyelembe véve.

(4) A művészeti alkotás bírálatára a Képző- és Iparművészeti Lektorátust kell felkérni.

(5) Az elhelyezés során az építésügyi, városrendezési és szakhatósági előírásokat be kell tartani.

16. §

(1) A művészeti alkotás közterületen történő elhelyezéséről, gondozásáról a jegyző gondoskodik.

(2) A művészeti alkotások elhelyezésének megváltoztatására e fejezet rendelkezéseit kell értelemszerűen alkalmazni.

(3) A közterületeken lévő művészeti alkotások megrongálása, beszennyezése, elhelyezésének megváltoztatása vagy engedély nélküli eltávolítása tilos.

VI.
EGYÉB RENDELKEZÉSEK

17. §

A közterületen és általában a közönség számára nyitva álló helyeken, valamint köz- és magánépületeken a közönség által megtekinthető módon elhelyezendő emléktáblára az V. fejezet rendelkezéseit kell megfelelően alkalmazni.

18. §

(1) Aki az e rendeletben foglaltakat megszegi vagy kijátssza, és a cselekmény súlyosabb elbírálás alá nem esik, szabálysértést követ el, és pénzbírsággal sújtható. A kiszabható pénzbírság maximuma a mindenkor hatályos jogszabályok által meghatározott összeg. A szabálysértési eljárás lefolytatása a jegyző hatáskörébe tartozik.

(2) Szabálysértést követ el különösen az, aki:
a) az utcanévtábla elhelyezését akadályozza,
b) az elhelyezett utcanév- és házszámtáblát megrongálja, beszennyezi, szövegét megváltoztatja vagy olvashatatlanná teszi, illetőleg engedély nélkül eltávolítja,
c) a házszámtábla elhelyezési, karbantartási és pótlási kötelezettségének nem tesz eleget,
d) a közterületen lévő művészeti alkotást megrongálja, beszennyezi, elhelyezését engedély nélkül megváltoztatja vagy eltávolítja.

(3) Az e rendeletben meghatározott szabálysértések tetten ért elkövetőjét a rendőrség vagy a közterület-ellenőr helyszíni bírsággal sújthatja.

(4) E rendelet kihirdetése napján lép hatályba, s ezzel egyidejűleg hatályát veszti az Utcanevek, városrésznév megállapításának, valamint a házak számozásának részletes szabályozásairól szóló 1/1980. (I. 30.) számú tanácsrendelet.

Békéscsaba, 1995. .....

PAP JÁNOS
polgármester

DR. SIMON MIHÁLY
jegyző

Október 20-án, pénteken délelőtt 10 órakor került sor a Szlovák Általános Iskola és Gimnázium tornatermének átadására. A nagy eseményre meghívást kapott többek között *Paulik Antal,* a Művelődési és Közoktatási Minisztérium szlovák referense, *Bencskó Klára,* a Nemzeti és Etnikai Kisebbségi Hivatal munkatársa, *Mata Mihály,* az Országos Szlovák Önkormányzat elnöke, városi és megyei képviselők és iskolaigazgatók, de szép számmal képviseltették magukat a város és a megye önkormányzati hivatalának munkatársai is.

A magyar és a szlovák himnusz elhangzása után Békéscsaba Megyei Jogú Város polgármestere, *Pap János* adta át hivatalosan az új tornatermet. Rövid ünnepi beszédében említést tett arról, hogy a város még decemberben döntött a tornaterem megépítéséről. E 39 millió forintos beruházás 40%-a központi támogatás, a fennmaradó legnagyobb részt a város teremtette elő. „Igazi hivatását akkor tölti be, ha a sport mellett más közösségmegtartó foglalkozásoknak is helyet ad" – fejezte be köszöntőjét a polgármester, majd ünnepélyes keretek között átadta a Szlovák Általános Iskola, Gimnázium és Kollégium igazgatójának, *Sutyinszki Jánosnak* a tornaterem kulcsát, a diákönkormányzat képviselőinek pedig a zászlót. Az ünnepi megnyitót késő délutánig tartó program követte, melyen nemcsak tánc, balett és aerobicbemutató szórakoztatta a megjelenteket és a diákokat, hanem sportversenyek, kosárlabda- és focimérkőzések.

KANGA

LÍRAI kép

(Töredék gondolatok Penyaska László képzőművészről)

Van közöttünk egy ember – vizuális gondokodó –, aki kiszorulva a képzőművészeti élet konvencionális kereteiből, az út szélén haladva integet nekünk. Mi, ügyet sem vetve rá sietősen továbbmegyünk, észre nem véve, hogy megrakott batyujában Kondor Béla angyalainak elejtett késeit cipeli! Ítélkezés helyett a megmaradt törmeléket. Magára aggatott képeivel sajátos ikonosztázt alkot, könnyed férceltség hatását keltve. Úgy tesz, mint a gyermek, aki örömében megtölti a teljes képmezőt – nem hagyva szabad helyet másnak, csak a teljes boldogságnak. Aki színes üveggolyóért odaadná előtalált mindenét.

Sokáig magában volt, csodálkozva körülvették, kocsmaólból lesték, miféle mágia – ahogyan ő csinálja. Háta mögött kinevették! Nem tud semmit a titokból! Sörös röhögésekkel terelgették. Bódult kábulatban kísértették. Hiába nézték, nem látták, hiába keresték, nem találták. Pedig több, ami látszik, véletlen vonalainak mássága, titkok talánya, a paradoxon borzadálya láttatja, hogy nála van mégis a kincs, ami másnak nincs.

Megmosolyogták, gyermekálmokhoz közel kerülve, mikor vasúti baktert játszott, sorompót le-, fölengedve, majd virágkertészként ápolta a szépséget, s most hajléktalanok lélekgondozójaként van együtt övéivel. A mindennapiság elhagyatottságában közösséget, alkotói fészket keres a benne lévő kreativitás, vibráló feszültségének levezetésére. Technikai installációiban a drótok és csővázas kötések előbb-utóbb mégis elengednek, s újra a cselekvésen kívül rekedt ember magánya sejlik fel. A dermedt megkötözött állapot.

Képein az ember szürkévé, illetve piszkos fehérré válik, színtelenségükkel a hiányos emberi lét csonkasága tűnik fel. Az összetákolt embercsoportoknak nincsenek szembogarai, egybemosódnak az arcok, s ironikusan veszélyt keresnek és megváltó tetteket! Egymás mellett vannak, mégis külön magányuk üvegburája alatt. Kimondva, de fel nem „oldva" közelít felénk, látjuk az út szélén, de egyre-egyre távolabb...

SZILÁGYI ANDRÁS

BÉKÉSCSABAI KEZDEMÉNYEZÉS

Városüzemeltetési Bizottság

Egy település működésének mechanizmusát még egy szakembernek sem könnyű átlátni, nemhogy egy egyszerű újságolvasó állampolgárnak. Intézményeket működtetni, az úthálózatot karbantartani, fejleszteni, a város közterületeit gondozni, a közüzemek folyamatos, fennakadás nélküli szolgáltatásaira figyelni mind-mind az önkormányzat feladata. És akkor még nem is szóltam az egyik legaktuálisabb problémáról, a köztisztaságról, a szemétszállításról és a közterületek rendben tartásáról.

Békéscsabán a polgármesteri hivatalon belül a városüzemeltetési iroda munkatársai és a közigazgatási iroda dolgozóinak egy része igyekszik ennek a széles körű feladatnak eleget tenni a Városgazdálkodási Vállalattal együttműködve.

Természetesen nem mindig lehet a lakosság igényeinek, elvárásainak maradéktalanul megfelelni, de az arra való törekvés igenis elvárható. Ennek a gondolatnak a jegyében ültek tárgyalóasztal mellé október 10-én Szolnokon a megyei jogú városok településüzemeltetéssel foglalkozó szakemberei. A közös gondolkodásra régebben megfogalmazódott az igény, s most békéscsabai kezdeményezésre megtörtént az első lépés: megalakult a Megyei Jogú Városok Szövetségén belül (amelynek Békéscsaba is tagja) a Városüzemeltetési Bizottság.

A szolnoki tanácskozáson városunkat *Pap János* polgármester és *Bánfi Ádám* városi főmérnök képviselte. A polgármester úr a területfejlesztésről szóló törvényjavaslatról szólt, Bánfi Ádám a közszolgáltatások kérdésköréhez fűzött észrevételeket. A legnagyobb vitát a nemrég hatályba lépett közbeszerzési törvény és az abból adódó önkormányzati feladathalmaz váltotta ki.

A résztvevők által is igen hasznosnak ítélt tanácskozásra a jövőben rendszeresen sor kerül.

YENŐ

Hirdetmény

Békéscsaba Megyei Jogú Város Közgyűlésének szociális bizottsága értesíti a lakosságot, hogy az 1995–96. évi szociális jellegű önkormányzati lakások bérbeadási névjegyzéktervezetét a hivatal hirdetőtáblájára kifüggesztette. A tervezetre bárki észrevételt tehet.

A BÉKÉSCSABAI BELVÁROSI ÁLTALÁNOS ISKOLA ÉS GIMNÁZIUM

a 6 évfolyamos gimnáziuma iránt érdeklődő 6. osztályos általános iskolás tanulók és szüleik részére

NYÍLT NAP-ot *szervez.*

Ideje:
1995. november 4., 9.00 óra
Helye:
Békéscsaba, Haán Lajos u. 2–4.

FELHÍVÁS

a közlekedési balesetek áldozatai emlékművének létrehozására

Megdöbbentő, kegyetlen, figyelmeztető mementók: szalagkorlátokon kókadó csokrok, porosodó út széli fakeresztek, koszorúk. Szívszorító, borzongató, fájó emlékeztetők áldozatokra, sérültekre, másodpercek alatt lejátszódó tragédiákra, amelyek örökre fájdalmas, el nem múló sérüléseket okoztak és okoznak a lelkekben, családok életében.

Vajon hány koszorú, virág jelzi, bélyegzi útjainkat? Nagyon sok. Tűrhetetlenül sok.

Tavaly a halálos áldozatok s a sérültek száma az 1990. évinél 10 000-rel kevesebb volt, tehát lehet és el kell érni változásokat. Az Országos Baleset-megelőzési Bizottság az érintett állami szervekkel s az együttműködő intézményekkel, szervezetekkel közösen elhatározta, hogy Budapesten felállítja a közlekedési balesetek áldozatainak emlékművét. Az emlékmű felhívja a figyelmet és elgondolkodtat az utakon életüket vesztett gyermekekről, fiatalokról, járművezetőkről, gyalogosokról és mindazokról, akiknek életük utolsó állomása az út volt. Osztozni akarunk az anyák, az apák, a gyermekek soha el nem múló fájdalmában.

Azt szeretnénk, ha az emlékmű avatásának napja minden évben ***a Közlekedési balesetek áldozatainak napja*** lenne. Mivel az ország, az egész társadalom, valamennyiünk ügyéről, mindnyájunkat joggal és okkal foglalkoztató kérdésről van szó, az emlékművet közadakozásból szeretnénk megépíteni. Bízunk abban, hogy a cégek, intézmények, magánszemélyek az emlékmű felállítását olyan fontos közcélnak tekintik, hogy anyagi lehetőségeikhez mérten támogatni is kívánják.

Azt tartjuk fontosnak, hogy valamennyien forintokkal is kifejezzük: megálljt kell parancsolni a fegyelmezetlenségnek, az emberi hibák sorozatának, hiszen a következmény végzetes, emberek életéről, családok boldogságáról van szó.

Az emlékmű mementó, amely szolgálja az emlékezést, a tiszteletadást, ugyanakkor figyelmeztetés valamennyiünk számára. Figyelmeztetés arra, hogy az utakon mindannyian ismeretlen ismerősök vagyunk, felelünk nemcsak magunk, hanem a másik életéért, biztonságáért is, s figyelmeztetés arra, hogy a legfontosabb szabály: mindig az életé az előny!

Az adományokat kérjük a Magyar Autóklub Ügyvédi Irodájának az OTP Budapest II. kerületi fiók 217-98302 (Tóth és Deméndi Ügyvédi Iroda) 566-062532-0 letéti számlájára utalni. Befizetési csekk az Országos Baleset-megelőzési Bizottság Közönségszolgálati Irodáján (1051 Budapest, Arany János u. 16., telefon/fax: 112-5839), illetve a megyei (budapesti) rendőr-főkapitányságok baleset-megelőzési bizottságainál található.

Postai befizetési csekken történő fizetés esetén a csekk hátsó oldalára a letéti számot kérjük feltüntetni.

Megértésükre s együttműködésükre számítva tisztelettel:

ORSZÁGOS BALESET-MEGELŐZÉSI BIZOTTSÁG

HETI MOZIMŰSOR

1995. október 26.–november 1.

PHAEDRA MOZI NAGYTEREM

15.30 és 17.45 óra: Kevin Costner: WATERWORLD (magyarul beszélő amerikai film)

Csak 20.00 órától! Mel Gibson: BRAVE HEART (Rettenthetetlen) (amerikai történelmi kalandfilm)

PHAEDRA MOZI KISTEREM

17.00 óra: Mel Gibson: BRAVE HEART (Rettenthetetlen) (amerikai történelmi kalandfilm)

Csak 19.45 órától! Kevin Costner: WATERWORLD (magyarul beszélő amerikai film)

PHAEDRA MOZI KAMARATEREM

26–30. 18.30 óra: K. Kieslowski: VERONIKA KETTŐS ÉLETE (lengyel-francia film)

31.–nov. 1. 18.30 óra: Tim Burton: KARÁCSONYI LIDÉRCNYOMÁS (amerikai „bábrémmese")

26.–nov. 1. 20.30 óra: Cassavettes: ARCOK (amerikai film)

HETI FILMAJÁNLAT

BRAVE HEART – A rettenthetetlen

Főszereplők: Mel Gibson, Sophie Marceau

A XIII. század végén Anglia és Skócia királyságának viszonyát súlyos konfliktus mérgesíti. A skót király nem hagy örököst maga után, amikor meghal, és Anglia magának követeli a skót trónt. A tirannus vérengző karmait Skócia kék hegyei felé nyújtja...

Az ifjú William Wallace – kinek borzalmas árulás irtotta ki családját – szülőföldjétől távol nő fel. Hazatérve szinte egyszerre találkozik a szerelemmel és az angol zsarnoksággal, amellyel szinte ösztönösen szembeszáll. A gyorsuló események a kezdetlegesen szervezett, de igencsak elszánt skót sereg élére repítik. A skót felkelésnek ő lesz új és karizmatikus vezetője, majd Stirling közelében Wallace – ravaszságát segítségül hívva – megfutamítja a támadó angol sereget. A hálás skót nemesek lovaggá ütik megmentőjüket, így a hadvezér – akinek vezetése alatt a skót katonák feldúlják az angliai York városát – az angolok szemében sem haramia immár, hanem Sir William Wallace... Lovagi minőségben találkozik a zsarnok I. Edward békekövetével, Isabelle hercegnővel (Sophie Marceau), aki megkedveli a bátor skót nemest...

Isabelle tán kiutat jelenthetne e kényszerű hősiességből, de a szerelem és ármány hálójában vergődő Wallace jól tudja: rég nem saját boldogsága, hanem hazájának sorsa a tét...

MOZI PIZZÉRIA
Csirkefogó Gyorsbüfé
Békéscsaba, Irányi u. 10.

- Pizza
- Flekkenburger
- Calzone
- Pincho
- Muffins
- Üdítők
- Csirkefalatok
- Saláták, köretek, desszertek
- Hamburger
- Frissensültek
- Üdítők
- Jede meleg italok

Kiszállítás: 326-421

BÉKÉSCSABA BELVÁROSÁBAN, A MOZI MELLETT ÉPÜLŐ
KÖZÉLETI CENTRUMBAN
150–250 m²-es földszinti, külön utcai bejárattal is rendelkező terület (étterem, üzlet stb. céljára)
KIADÓ VAGY ELADÓ.
Érdeklődni munkaidőben a 322-616 és a 328-195 telefonszámokon lehet.

KÖZÜLETEK, MAGÁNSZEMÉLYEK, FIGYELEM!

Szép környezetben lévő intézmény ideális feltételeket tud biztosítani rendezvények (konferenciák, továbbképzések, értekezletek és családi események) lebonyolításához. Minden szolgáltatás egy helyen (szállás, étkezés és előadótermek stb.).

Cím: RUHAIPARI SZAKKÖZÉPISKOLA
5600 Békéscsaba, Lencsési út 140. • Telefon: 459-600

BÉLYEGZŐKÉSZÍTÉS

Automata, hagyományos, iktató-, valamint emblémás bélyegzők készítése.

GYORSNYOMDA
Békéscsaba, Szabadság tér 1–3. (nagyposta). Telefon: 447-563

5 éves a Thermál TAXI

Legyen Ön is a törzsutasunk – így olcsóbban utazhat!

Thermál TAXI Békés megye 45-45-45 444-777

GYORS – PONTOS – MEGBÍZHATÓ.

Személy-, teherfuvarozás, autómentés.

444-777 · 45-45-45

Dr. Jurij Kolbassin

TERMÉSZETGYÓGYÁSZ
(bioenergetika, akupresszúra, csontkovács)

Rendel: 1995. október 26-tól november 17-ig Békéscsabán 8–18 óráig a Vasutas Művelődési Házban (Andrássy út 79–81., telefon: 322-340).

SZAKÁLI Dekoráció

MINDEN EGY HELYEN, REÁLIS ÁRON
TELEFON: 06-30-451-572

PSZICHODRÁMA ÖNISMERETI CSOPORTOT

indítunk 1995. november 3-án Békéscsabán. A csoportot 120 órásra és egyévesre tervezzük, havi egyszeri (péntek délután és szombat egész nap) találkozással.
A csoportban való részvételt azoknak ajánljuk, akikben erős a törekvés önmaguk megértésére, belső harmóniájuk megteremtésére és személyközi kapcsolataik javítására.
A csoportot vezeti: Nagy Zsuzsa főiskolai adjunktus.
Jelentkezés, információ a 328-064 telefonszámon, munkaidőben.
Ego-centrum Bt.

ISKOLAI KÖNYVTÁRBA

profi, gyermekszerető

könyvtárost keresünk.

Telefon: 323-524.

PÉNZTÁRGÉPEK

Pénztár-számítógépek, számítógépek, telefonok, telefaxok, másológépek, írógépek, számológépek, árazógépek, mérlegek, nyomtatványok forgalmazása.

Eredeti papírszalagok, festékkazetták és kellékek!

GARANCIA ÉS MÁRKASZERVIZ

Békéscsaba, Szerdahelyi u. 2/a. Telefon: 325-161

SZIVACS

- Ágybetétek 3000 Ft-tól
- Franciaágybetét 4550 Ft-tól
- Gyermekágybetét 950 Ft-tól
- Mikroplüss 750 Ft-tól

Szivacspárnák, apríték, textíliák. Eladás, méretre vágás, bevonás.

BÉKÉSCSABA, EÖTVÖS U. 4.
TELEFON: 321–520

HABÉRT

HIRDETŐINK figyelmébe!

A **keretes hirdetéseket** pénteken déli 12-ig, az **apróhirdetéseket** hétfőn 9-ig adhatják le a szerkesztőségben (Szent István tér 9.), vagy a Gyorsnyomdában (Szabadság tér 1–3., nagyposta).

Az apróhirdetés díja 20 Ft/szó.

• APRÓHIRDETÉS •

INGATLAN

- Garzon ingatlanközvetítés: Wlassics sétány 3. Telefon: 448-350.
- Békéscsaba, Szent László utca 5. szám alatti 5,5 szobás, gázfűtéses, 2 telefonos családi ház eladó. Két családnak, vagy telephelynek, lerakatnak egyaránt alkalmas. Érdeklődni személyesen vagy telefonon: 444-228, 450-837.
- A Lencsésin lakás eladó. Érdeklődni munkaidőben, a 322-255/26 számon.
- 5500 m² földterület és 680 m² telek eladó. Mezőmegyer, Kossuth u. 48.
- Garázs eladó a Lencsési B-területén. Telefon: 06-30/454-859.
- Nagyréten Körös-parti zártkert eladó. Telefon: 451-484.
- 3 szobás, központi fűtéses családi ház eladó. Mezőmegyer, Kossuth utca 48.
- Vécsey utcai garázs kiadó. Telefon: 328-646.
- Dánfoki vízparti telek és Trabant eladó, vagy 1000 köbcentiig gépkocsira cserélhető. Érdeklődni a 450-279, vagy a 341-150-es számon, illetve Dánfok, Napsugár tér 7. alatt.
- 2 szobás, IV. emeleti lakás eladó a Paróczay utcában. Telefon: 443-411.
- Azonnal beköltözhető családi ház (állattartásra is alkalmas) eladó. Érdeklődni: Békéscsaba, Franklin u. 109., 10–16 óráig.
- Kert eladó. Érdeklődni délelőtt 10-ig a 457-674 számon.

JÁRMŰ

- 7,5 éves Renault 21 dízel kombi, VW transzporter zárt mikrobusz eladó: Békéscsaba, Síp u. 2.

SZOLGÁLTATÁS

- Parabola- és tetőantenna-szerelés, hifi, video javítása. Boda Béla, Békéscsaba, Csíki u. 38. Telefon: 326-931.
- Ablakszigetelés, gumi alapanyagú légcsatornás szalaggal, 20% fűtésköltség-megtakarítás. Tel.: 326-906.
- Társ- és partnerközvetítés, pótmamaszolgálat: 06-30/456-899.
- Duguláselhárítás, vízvezeték-szerelés és -javítás. Telefon: 455-309.
- Gázkészülékek javítása, felülvizsgálata. Békéscsaba, Könyves u. 45. Hibabejelentés: 9–12 óráig a 456-537 számon.
- Festést, tapétázást, mázolást vállalok. Mészár Tibor, telefon: 456-895.
- Színes tévék, videomagnók javítása: Kovács Attila és Társa Bt. Hibabejelentés munkanapokon 9–16-ig a 445-642, 16 óra után a 449-284, vagy a 322-480-as telefonszámon.
- Színes televíziók javítása hétvégén is garanciával. Domokos Tamás, tel.: 06-30/432-827.
- Üvegezés! Lakások, épületek helyszíni üvegezése. Tel.: 06-60/483-712.
- Fekete-fehér televíziók helyszíni javítása, régebbi típusú is. Hibabejelentés telefonon: 457-334, vagy levelezőlapon: Tomka Attila, Békéscsaba, Pásztor utca 63. szám.
- Festő-, mázoló-, tapétázószolgáltatás. Lenovics Zoltán, iparos. Új cím: Bartók Béla út 24. Telefonon üzenet hagyható a 356-332 számon.
- Hajdu, Energomat, Vjatka, Evrika mosógépek javítása hétvégén is. Elektron, Bartók Béla út 4. Hibabejelentés: 325-948, 454-561, 06-60/388-348.
- Férfifodrászatunk továbbra is várja kedves vendégeit régi megszokott helyén, a Centrum mellett.
- Takarítást, gyermekfelügyeletet vállalok. Telefon: 326-472.

EGYÉB

- Spanyol nyelvtanítás, nyelvvizsgára felkészítés minden szinten. Telefon: 445-507.
- Matematikából és angol nyelvből korrepetálást vállalunk általános iskolások részére. Házhoz megyünk. Telefon: 445-566.
- Angoltanítás, -korrepetálás. Telefon: 449-758.
- Eladó egy kétszemélyes rekamié. Telefon: 452-758.
- Angol, német nyelvtanítás, nyelvvizsgára felkészítés. Telefon: 457-674, délelőtt 10 óráig.

Békéscsaba Anno... Városunk régi és mai arca

A Petőfi utca egykori képe 1975 táján

EGYKORON KATONA UTCA ÉS LIGET

Petőfi UTCA TÉR

ARCHÍV FOTÓ

A hajdani Petőfi utcai házak

A teljesen átépült Petőfi utca fotója az Andrássy út felől

A tér képe az ötvenes évekből

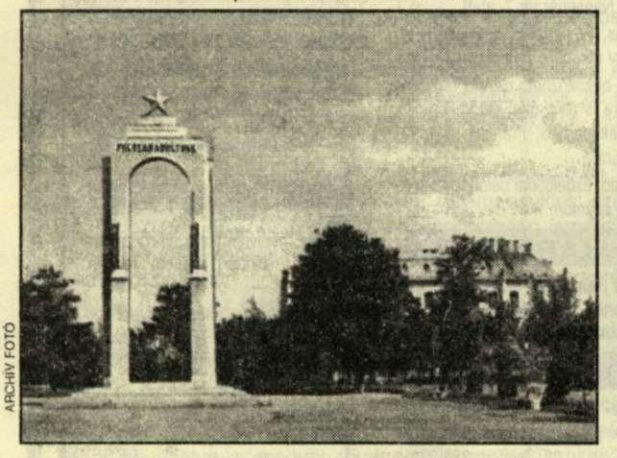

ARCHÍV FOTÓ

A mai Petőfi-liget

A mai Petőfi utca első nevét az itt elterülő hajdani Katonaváros katonai épületeiről kaphatta, így lett 1851-ben Katona utca. Az Andrássy út felől térré szélesült és kifelé szűkülő utcát 1865-ben együttesen nevezték el Katona térré. Az utca csak 1910 óta viseli nagy költőnk, Petőfi nevét. A Katonaváros itt lévő épületeit az 1880-as években lebontották. A kialakított teret Sztraka Ernő városi mérnök tervei alapján parkosították, pavilont építettek, és elnevezték Katona téri kertnek. Ez lett a község, a Liget utáni második igen kedvelt népkertje, melynek nevét 1910 táján Petőfi-ligetre változtattak és így vált ismertté fél évszázadon át. A fokozatos beépítés után az egyre zsugorodó liget jellege megszűnt, majd az itt emelt emlékműről elnevezve 1969-ben kapta a Felszabadulás tér nevet – amely ma ismét Petőfi-liget.

GÉCS B.